

Table des matières

Bulletin No 30/2006

Le mot de la présidente.....	2
Ensemble des travaux de recherches généalogiques et historiques de familles d'ancienne souche neuchâteloise - ouvrages illustrés, brochés, édités à titre privé par Pierre-Arnold Borel.....	3
Généalogie des artistes Röthlisberger de Wavre NE	8
Famille Fauche, bourgeoisie de Valangin et de Neuchâtel.....	17
Lignée de la famille Dubied de Boveresse dès le XVIIème siècle, du Bieds avant 1700, francs-sergeants.....	28
Les Berthoud-dit-Beillard, de Fleurier.....	32
Questions ??? - Réponses.....	35
Lettres de nos lecteurs.....	41
Liste des membres de la SNG au 01.12.2006.....	45
Mémento.....	50



Le mot de la présidente

Et voici l'année 2006 qui arrive à son terme!

Le programme prévu s'est déroulé dans une ambiance agréable; il reste encore l'assemblée générale pour clore cette saison.

Ce dernier bulletin arrive au moment des Fêtes. Je souhaite qu'il représente un "cadeau" pour les personnes qui ressentent parfois la solitude dans ces jours, malgré toutes les illuminations qui nous entourent. Qu'il vous accompagne dans un moment de lecture qui, je crois, est bien apprécié de tous.

Un grand merci à tous ceux et celles qui nous aident à alimenter ce fascicule et aux membres qui, par leur présence, leurs petits mots et leur collaboration donnent vie à notre société.

Je vous souhaite mes meilleurs vœux pour ces jours de Fêtes ainsi qu'une année 2007 pleine de bonnes surprises.

Au plaisir de vous retrouver...

Votre présidente



Ensemble des travaux de recherches généalogiques et historiques de familles d'ancienne souche neuchâtelaise - ouvrages illustrés, brochés, édités à titre privé par Pierre-Arnold Borel

1. *Histoire et généalogie des familles **Brandt-dit-Grieurin, Jaquet - Droz et Brandt, propriétaires de La Ferme des Brandt, aux Petites-Crosettes, durant quatre siècles.***
2. *"Compléments aux chroniques des familles **Rougemont, Pourtalès, de Pierre, Montmollin, Borel, Gertsch an der Ledy**". "Etudes sur les familles **Huguenin, Borel du Brey, Roy et Vattel**" Ouvrage illustré, broché, de 136 pages, paru en 2005.*
3. *"**Des vigneron neuchâtelois partent planter la vigne en Australie**" appelés par le gouverneur Charles Joseph La Trobe: les émigrants **Breguet, Grellet, Barbier, Amiet, de Pury, Marendaz, Barbezat, Barbezat-Collet, Tétaz, Pettavel et Mellier.** Ouvrage illustré, broché, de 125 pages, Texte ayant servi de base à un livre édité en anglais, en Australie, par John Robert Tetaz de Templestowe, 3106 Victoria, Australia, en 1992.*
4. *"**Famille Sandoz communière du Locle et de La Chaux des Tailières**". Branches: **Sandoz de La Loge, Sandoz-Gindre, Sandoz-Bada, Sandoz-Travers, Sandoz-Rollin, Sandoz-Noiraigue, Sandoz-Rosières.** L'histoire et la généalogie de ces familles ont été incorporées dans le livre **Sandoz** édité chez Gilles Attinger en 2000 : "**Du Moyen-Age au troisième millénaire: Les Sandoz, une famille des Montagnes neuchâtelaises à la conquête du monde**".*
5. *"**Les Ducommun-dit-Verron**" branche de la Haute-Fie au Valanvron, branche du courtier en horlogerie.*
6. *"**Famille Gorgerat**" branche des hôtes à l'enseigne du Lion d'Or à Boudry.*
7. *"**L'artiste-peintre Léon Delachaux-dit-Gay et sa famille**"*

8. *"La famille Verdan" communière de Sugiez, branche des maîtres-indienneurs.*
9. *"Les artistes-peintres de la famille Meuron" communière de Saint-Sulpice, bourgeoisie de Neuchâtel.*
10. *"Famille Tissot-Daguette" du Locle, des Planchettes et de La Ferrière, bourgeoisie de Valangin; branche d'André, co-fondateur du Musée paysan et artisanal des Eplatures.*
11. *"Famille Beurret" bourgeoisie des Breuleux en l'Evêché de Bâle, branche ascendante de Jean-Michel 1948 - 1997 et de ses enfants Stéphane, Sébastien et Sylvain.*
12. *"Famille Juan" communière de Dombresson, branche de Jean-Pierre.*
13. *"Famille Antomarchi" originaire de Loreto di Casinca en Corse.*
14. *"Quatre branches de la famille **Guinand** communière des Brenets, bourgeoisie de Valangin.*
15. *"Les **Matthey-Doret**" communiers de La Chaux-des-Taillères et du Locle, branche de Gustave Doret la chantré de la Fête des Vignerons de Vevey.*
16. *"Edouard Jeanmaire" de La Joux-Perret, peintre neuchâtelois d'origine comtoise. Deuxième tirage complété en 2006.*
17. *"Famille Breguet" bourgeoisie de Neuchâtel, branche d'Abram-Louis horloger à la Cour de France.*
18. *"Famille Desaulles" communière de Saules, bourgeoisie de Valangin, branche établie au Canada.*
19. *"Comment établir sa généalogie en Suisse"*
20. *"Famille Favre-Bulle" communière des Ponts-de-Martel, branche du sculpteur sur bois.*
21. *"Famille Guibert" branche du Moulinet, originaire du Soulié au Haut-Languedoc.*

22. *"Charles-Edouard Calame" 1816-1852, artiste-peintre et dessinateur neuchâtelois.*
23. *"Famille Sandol-Roy" communière du Locle et de Couvet.*
24. *"Gustave Jeanneret" artiste-peintre, d'une famille communière du Locle et de Travers.*
25. *Familles Jeannet des Verrières et Hugoniot de Montécheroux.*
26. *Oscar Huguenin écrivain et sa famille.*
27. *Famille Lebet communière de Buttes en la chastellenie du Vaux Travers, branche de Claude **Lebet luthier.***
28. *Famille Robert communière du Locle; branches des artistes-peintres et des banquiers.*
29. **En 2006 parlons encore de trois Neuchâtelois nés au XIXème siècle: Louis Favre écrivain, T. Combe écrivain, Edmond Bille artiste-peintre.**
30. *Quartiers de famille de **Marie-Henriette Béguin 1815-1875, de Rochefort; ancêtre de Janine Giraud- Leoni.***
31. *Famille **Vaucher de La Croix** branche des horlogeurs de Sur les Gez, paroisse de La Brévine; la fabrique d'horlogerie **Recta** à Bienne, fondée par un descendant de cette famille Vaucher.*
32. *Les de Pierre bourgeois de Neuchâtel et de Boudry; compléments au livre de raison et chronique de famille.*
33. *Famille **Piaget, branche de Jean 1896-1980 et branche des maîtres-horlogers.***
34. *Famille **Leschot** communière de La Chaux-de-Fonds, rameau de **Jean Leschot** fondateur des coopératives laitières du Mans: Yoplait.*

35. *Les Montmollin bourgeois de Neuchâtel et de Valangin. Compléments au livre de raison et chronique de famille.*
36. *"Les Pourtalès" bourgeois de Neuchâtel; complément au livre de raison et chronique de famille.*
37. Branche de la famille **Perrenoud** communière de La Sagne et des Ponts-de-Martel; le rameau émigré en Prusse transforme son patronyme en **Pernau**.
38. Diverses branches de la famille **Perrinjaquet** communière de la seigneurie de Travers. Ouvrage de 259 pages.
39. Différentes branches de la famille **Gertsch an der Ledy** de Lauterbrunnen toutes descendantes de **Christian Gertsch** et de **Barbara Zahnd** établis à La Brévine. Ouvrage de 133 pages.
40. La famille **Roulet** communière de La Sagne, bourgeoise de Valangin. Ouvrage de 260 pages.
41. *Ferdinand Berthoud 1727-1807, membre de l'Institut royal de France et de la Société royale de Londres. Ouvrage de 91 pages.*
42. **Mémoires de famille écrites en 1944 par le pendulier Ami Auguste Jeanjaquet 1854-1948; complétées par une généalogie de sa branche. Ouvrage de 97 pages, paru en 1982.**
43. **Famille Barbezat**, communière des Bayards; souche et branche de **Paul-Louis** né en 1883, ingénieur- chimiste, fondateur de la Société Gipfer et Barbezat, Lyon.
44. **Compléments aux chroniques des familles Jeanneret-Grosjean, de Rougemont, du Buat, de Pierre, de Montmollin et de Pourtalès.**
45. **Famille Pétremand-Besancenet** communière du Locle et de Sonvilier, bourgeoise de Valangin; branche de **Paul** pasteur à Péry en Erguel.
46. Les **Rougemont** communières de Saint-Aubin, Sauges, Noiraigue, Travers et Buttes, bourgeois de Neuchâtel; **compléments** aux deux livres de raison et chronique de famille parus en 1984 et 1985. Soixante pages de divers

documents groupés, illustrés. Ainsi que "**Réminiscences et mémorial de famille - Journal d'Henri de Rougemont** pasteur; 65 pages.

47. "**Les Montmolin**" bourgeois de Neuchâtel et de Valangin, **complément au livre de raison et chronique de famille** paru en 1986; documents divers **Souvenirs des Planches**, "**Reflets de l'activité militaire de Jean de Montmollin en Prusse et en Suisse** par **Denis Borel**.
48. Familles d' **Emer de Vattel**, d' **Abram-Louis Breguet** célèbre horloger, de **Numa Droz** conseiller fédéral, de **Cécile Jeanrenaud** épouse de Félix Mendelssohn-Bartholdy, de **Samuel d'Aubigné** pasteur à Renan; de **Marguerite de Laviron** dame de Travers; d' **Abram-Henry Roy** horloger; de **Marie de Flavigny** amie de Franz Liszt, de **Jean-Pierre Jaquet-Droz** branche du Valanvron.
49. Deux anciennes familles du Val-de-Ruz: les **Fallet** de Dombresson; les **Desaules** de Saules.
50. **Famille Fallet** communière de Dombresson, bourgeoise de Valangin, branche de **Marius** historien.
51. **Famille Fallet** communière de Dombresson, bourgeoise de Valangin, branche de **Marthe** fondé de pouvoir chez Suchard; deuxième tirage 2006 avec complément: l'ascendance **Quartier-la-Tente** originaire des Brenets, famille de Marthe côté maternel, nièce du conseiller d'Etat neuchâtelois Edouard Quartier-la-Tente,
52. Ascendance du peintre **Fritz Edouard Huguenin-Lassauguette**, communier du Locle et de La Chaux-du-Milieu.
53. Les **Labran** de Chézard, maîtres-indienneurs.
54. Les **Jeanneret - Gris**, du Locle et de La Chaux-du-Milieu, branche du **Corbusier**; de Jean-Jaques et de David-Louis inventeurs d'outils d'horlogerie.
55. **Famille Perrinjaquet** communière de Travers, branche de **La Prise**.

56. Né à La Chaux-de-Fonds René Jeanrichard-dit-Bressel, le célèbre peintre du Québec **René Richard** membre décoré de l'Ordre du Canada et de l'Académie royale des Arts, honoré de la Médaille du Mérite canadien.

Cassettes de la **Radio Suisse Romande Studio Radio Lausanne années 1985 1986 - Histoires de familles - le jeu des patronymes - RSR 1 1985 - 1986**, par Pierre-Arnold Borel. Cassettes au **Département Audio-Visuel de la Bibliothèque de la Ville de La Chaux-de-Fonds**.

Radio Suisse Romande "La Première" Emission "Mordicus" studios de La Sallaz-Lausanne, 27 janvier 2000: "Pourquoi vous obstinez-vous à vouloir retrouver vos ancêtres?" invités: Pierre-Yves Favez et Pierre-Arnold Borel; journaliste Madeleine Caboche; reportage Sophie Bernard.

Radio Suisse Romande studios de La Sallaz, en 1987, Pierre-Arnold Borel conte une légende neuchâteloise "**Le pêcheur de la Thielle et Moysette**" écrite par **Louise Châtelain**.

Le dimanche 16 mai **1999** Pierre Arnold Borel en même temps que dix autres invités participe à l'émission "**Droit de Cité**", défendant le "Droit du père" et, avec les "noms de famille à la carte" la transmission du nom de famille d'origine de génération en génération, ceci à Genève, à la **T S R**.

Film "**Le Cheval Frontière**" Série de **Jaques Sandoz** et **Francis Reusser** avec **Patricia Mottet**; Pierre-Arnold Borel participe dans la séquence à l'auberge du **Theusseret** au bord du Doubs. de Sand Films en coproduction avec "Vie des Hauts", Production France 3 Bourgogne-Franche-Comté et TSR.

Généalogie des artistes Röthlisberger de Wavre NE

Robin Moschard, Neuchâtel, octobre 2005

Cette présentation est le résumé d'un travail de 15 pages (avec bibliographie) déposé à la bibliothèque de la SNG.

La famille Röthlisberger est bourgeoise de plusieurs communes bernoises du district de Signau, Berthoud, Bowil et Hilterfingen. Elle a fait son

apparition lors de la Réforme dans la région de Trub. Son nom dérive probablement du nom d'une métairie ou d'un hameau emmentalois que l'on ne peut plus situer. Une branche se fixa à Thielle dans le canton de Neuchâtel et y obtint la bourgeoisie le 21 mai 1885, donnant ainsi naissance à une dynastie d'artistes reconnus : le peintre William Röthlisberger et ses trois fils, Ernest, Paulo et Maurice, se distinguent respectivement en orfèvrerie, sculpture et architecture d'intérieur. Puis Edmond, frère de William, s'illustre en musique, et sa fille Dorette, rare fille de cette famille, en écriture.

En 1826, un certain Charles-Philippe-Denis Wimmer-von Stetten (1800-1869) d'origine bavaroise, natif de Valangin, achète un terrain avec maisons au lieu-dit closel Bourbon à Thielle. C'est seulement 33 ans plus tard, en 1859, qu'il fait construire la demeure néo-classique que l'on peut voir actuellement.

Il a une fille unique qui épouse en 1850 un bernois du nom de Röthlisberger qui est à l'origine de cette famille à Thielle-Wavre. Rapidement intégré dans sa nouvelle commune, Wimmer est nommé président de la Communauté de Thielle. Par ailleurs, il faut rappeler qu'après leur fusion en 1888, les localités de Thielle et de Wavre forment une seule commune. Quatre de ses descendants et un membre allié ont aussi assumé cette fonction de président de commune.

Généalogie des Röthlisberger

- I **Johann Ulrich Röthlisberger**, de Langnau im Emmental BE, né le 23.08.1759 à Signau BE, décédé le 25.05.1836 à Walkringen BE (76 ans), fils d'Isaac Il obtient la bourgeoisie de Berthoud BE le 16.11.1829. Mariage le 21.01.1785 à Signau BE, avec **Maria Engel**, fille de Christian, (de Bowil BE ?), née le 12.03.1766 (à Höchstetten BE ?), décédée le 09.11.1833 à Walkringen BE (67 ans) Ils ont 13 enfants dont :
- II **Johannes Röthlisberger**, fabricant de toile à Walkringen BE, né le 24.04.1791 à Walkringen BE, décédé le 27.05.1863 à Walkringen BE (72 ans). Mariage le 26.09.1815 (à Rheinstetten ?) avec **Anna Maria Anderegg**, de Koppigen BE, fille de Johannes, née le 06.05.1790 et baptisée le 13.05.1790 à Koppigen BE, († le 07.08.1837 à Walkringen à 46 ans ?). Ils ont 7 enfants dont :
- III **Carl Gustave Röthlisberger**, industriel, fabricant de toile à Walkringen BE et à Worb, né le 27.06.1820 et baptisé le 07.07.1820 à Walkringen BE, officier, député au Grand Conseil bernois, conseiller d'Etat bernois 1850; décédé le 07.10.1866 à Walkringen (46 ans). Il demeure à Walkringen BE, à la villa Friedberg que sa femme Jacqueline fit construire d'après les plans qu'elle fit elle-même. A la mort de Carl Gustave en 1866, Jacqueline

viendra s'installer à Thielle chez ses parents avec les 3 fils qui lui restaient. Il épouse, 23.04.1850 / 16.01.1850, à Walkringen Ida Jacobina (dite Jacqueline) Wimmer, d'Arlesheim (Alsace) et Neuchâtel, née le 06.06.1828, baptisée le 12.07. à Cornaux, décédée le 26.11.1878 à Neuchâtel, enterrée à Wavre (50 ans).

*Jacqueline **Wimmer** est fille unique de Charles-Philippe-Denis Wimmer (ci-après C.-P.-D.), né à Valangin le 01.02.1800, † à Thielle le 21.01.1869, et Albertine von STETTEN, née à Augsbourg le 02.08.1800, † Thielle 29.09.1868. Albertine est la fille de David von Stetten et Katherina Barbara Halder von Mollenberg (mariés à Augsbourg le 12.10.1789); David est le fils d'Albrecht et Maria Elisabeth HerWarth. La mère de C.-P.-D. Wimmer est*

***Henriette-Louise Vuillemin** (née le 11.01.1778, † à Neuchâtel le 16.02.1838, enterrée à Cornaux) fille de David-Samuel Vuillemin, bourgeois et communier de Valangin, horloger à Neuchâtel, et de Salomé Heinzeli. Le 31 mai 1797 (ou 29 mars), elle a épousé Jean-Louis Wimmer (né à Neuchâtel le 03.01.1772), horloger, fils de Jean-Georges-Balthasard (1728, † à Neuchâtel 24.01.1797) (69 ans), et de Barbe Luthy (1839, † à Neuchâtel le 26.02.1802 (63 ans)), ressortissante bernoise. Jean-Georges-Balthasard est maréchal d'Etticken comté de Drontheim en Alsace, originaire d'Arlesheim dans le comté bavarois d'Oppenheim, maître-maréchal et habitant de Neuchâtel, naturalisé Neuchâtelois le 11.08.1774. Quant aux Wimmer-Vuillemin ils ont eu un premier fils, Jaques-Louis WIMMER, (° Neuchâtel 22 juillet 1797, † y 18.05.1872 (Hôtel Bellevue)), horloger, célibataire, demeurant chez son frère à Thielle.*

*Mais le couple divorce le 14 août 1799, soit moins de six mois avant la naissance de **C.-P.-D.**, qui est alors enregistré sous le patronyme maternel de Vuillemin. Toutefois, le 13 octobre 1809, la Chambre matrimoniale de Valangin, le légitime et en fait un WIMMER. L'inscription de son baptême a donc été rectifiée le 12 février 1814. Cette problématique s'explique par le fait que peu après la naissance de son fils aîné en 1797, Henriette-Louise Vuillemin a succombé aux charmes d'un mystérieux étranger français de haute condition. Celui-ci disant s'appeler **marquis de St-Hilaire**, marié avec enfants, de noblesse bretonne de la région de Dol en Bretagne, s'est réfugié à St-Blaise et/ou Neuchâtel, pour fuir la Révolution.*

En apprentissage dans la maison de banque Jean-G.-G Halder à Augsbourg en Bavière, notre **C.-P.-D.** fait la connaissance d'Albertine

von Stetten (1800-68), fille de son patron. Désirant s'installer à la campagne, **C.-P.-D.** achète le 14 février 1826 le closel Bourbon à Thielle, puis annonce les bans de son mariage à Cornaux, qui a lieu le 9 mai à Augsburg. Dès lors, **C.-P.-D.** est qualifié de communier de Thielle. C'est avec le mariage en 1850 de sa fille unique, que ce patrimoine entre dans la famille Röthlisberger et le restera jusqu'en 1989, soit pendant près de 150 ans.

Carl Gustave Röthlisberger et Jacqueline ont 6 enfants:

- IV
1. Gustave Edmond Max Röthlisberger, négociant né le 07.01.1851, b. 14.02.1851 à Walkringen BE, † en 1906 (à cap d'Antibes)(56 ans) Il a quitté Neuchâtel pour Paris où il est négociant (1878), puis fonde la bourse de café à Hambourg, s'installa plus tard à Vienne où grand mélomane, il lança des pièces de théâtre et des opérettes. Se retire à Cap d'Antibes (Alpes-Maritimes), épouse N. Jouvenal, citée à Ceva (Piémont) en 1919.
 2. Olga Elise Caroline Röthlisberger née le 19.08.1852 et baptisée le 26.11. à Walkringen BE, † le 27.01.1853 (croup) (5 mois).
 3. Paul Röthlisberger, né le 28.08.1854, b 20.10. à Walkringen BE, † le 24.05.1855 (croup) (9 mois)
 4. Ida Laura Mina Röthlisberger, née le 16.12.1855 et baptisée le 25.01.1856 à Walkringen BE, † le 19.05.1856 (croup) (5 mois)
 5. **Johann-Gustave-Edmond Röthlisberger**, musicologue, violoncelliste né le 07.11.1858, bapt. le 24.12.1858 à Walkringen BE, † le 16.12.1919 à Neuchâtel ou Boudry (61 ans). Etudes à Leipzig (1875-82), puis atteint de la crampe des écrivains, il rentre à Neuchâtel en 1882, où il se consacre alors à la théorie musicale, la composition et l'étude des oeuvres de grands maîtres. Membre fondateur de la Sté de Musique de chambre de Neuchâtel (1882), professeur d'harmonie et d'histoire de la musique à l'Ecole supérieur de jeunes filles (1887), directeur de la Sté chorale de Neuchâtel (1889-1907), membre fondateur puis président de l'Association des Musiciens suisses (1901-19), a écrit plusieurs articles relatifs à l'histoire musicale de la région. Mariage à Berne le 04.05.1887 avec Marie-Louise Demme, de Berne 1856 en provenance d'Unterseen BE 1837, originaire de Saxe-Altenbourg, fille d'Hermann Rodolphe et Julie Anna Hünerwadel (° 20.01.1867 à Berne, † 07.02.1953 à Neuchâtel (86 ans)).
Dont 2 filles Röthlisberger : **Dorette** 1888 et **Anna Yvonne** 1889, qui

suivent.

6. **David-Jules-William Röthlisberger**, peintre née le 06.10.1862, bapt. le 14.11.1862 à Walkringen BE, † le 20.09.1943 à Thielle-Wavre, (81 ans) Peintre il a surtout reproduit des pêcheurs et des rives de la Thielle et du lac de Neuchâtel. Voyage avec son frère Edmond au Moyen Orient (1881-82). Montre ses oeuvres à Paris (1889), expose 27 fois dès 1885 à la Galerie des Amis des Arts de Neuchâtel, hérite du closel Bourbon où il installe son atelier de peintre. Membre de plusieurs commissions dont : Commission fédérale des Beaux-arts, Musée de Neuchâtel, Fonds de secours pour les artistes, et président de la Sté suisse des peintres, sculpteurs et architectes, v.-prés. (1888-1934) et président (1934-36) de la commune de Thielle-Wavre. Une rue de Neuchâtel porte son nom. Se marie le 24.06.1885 à Neuchâtel, avec Louise Alice de Reynier, d'une famille du Refuge de Dieulefit en Dauphiné (1687), bourgeoise de Neuchâtel dès 1719, née le 16.07.1862 à Neuchâtel, † le 28.10.1930 à Thielle-Wavre (68 ans) Elle est fille d'Ernest (1833-1922) Dr. méd. et Sophie Terrisse (1834-1910). Ils ont 4 fils: **Gustave** 1886, **Ernest** 1888, **Paulo** 1892 et **Maurice** 1899, qui suivent.

V.1 Enfants de **Johann-Gustave-Edmond Röthlisberger**

Dorette Ida Röthlisberger, écrivain, historienne, biographe, née le 28.04.1888 à Neuchâtel, † le 10.01.1975 à Areuse (dans sa propriété du Grand-Verger que son père avait acheté en 1889), inhumée à Colombier NE (87 ans). Biographe de Léopold Robert, Mme de Charrière, César d'Ivernois, Bachelin, etc..., s'intéresse à l'histoire locale, s'essaye à la critique littéraire et d'art, et au roman de mœurs, journaliste à La Gazette de Lausanne, et à La Patrie Suisse. Prix Schiller 1940, prix de l'Académie française 1932, membre du comité Sté des écrivains suisses, membre Sté des gens de lettres de France, et de l'Institut neuchâtelois.

Première union le 25.05.1908 à Neuchâtel, avec Jacques Louis Berthoud de Fleurier NE et Neuchâtel, né le 29.11.1883 à Neuchâtel, † le 04.04.1916 à Paris, inhumé à Colombier NE (33 ans). Il était banquier, associé à son père, Jules Charles (1850-1925) chef de la maison Berthoud & Cie à Neuchâtel, et Sophie Hélène de Dardel (1851-1917).

Ils ont eu 3 enfants Berthoud : **Pierre** 1909, **Georgette** 1911 et

Manon 1914, qui suivent.

Deuxième union le 14.11.1923 à Boudry, avec Jacques Edouard Petitpierre, de Couvet NE et Neuchâtel, avocat et historien, né le 09.01.1890 à Corcelles NE, † le 03.11.1979 à Neuchâtel (89 ans)

Ils se divorcent le 12.12.1928, n'ont pas d'enfants communs.

Fils d'Adolphe (né à St-Aubin le 27.09.1844, † à Peseux 29.04.1907) (d'abord allié PY), pasteur, et Berthe Sophie PARIS. Jacques Edouard Petitpierre s'est remarié le 30.10.1941 à Neuchâtel avec Marguerite Constance Doleires (née à Neuchâtel le 25.05.1906, † le 16.01.1997), d'Oleyres VD, fille de Jules Eugène et Constance Françoise Mélanjoie-dit-Savoie. Ils n'ont pas d'enfant.

Etudes à Neuchâtel, à Berlin (1914), à la légation de Suisse à Paris (1916-19), chargé des intérêts austro-allemands, pratique le barreau à Boudry (1920-28), juriste au département fédéral de l'économie publique à Berne (1941-48), fonde la propagande nationale contre le marché noir. Au service du CICR (1949-56), il est à Haïfa et à Jérusalem afin de diriger le ravitaillement de 12'000 réfugiés, inspecteur du CICR, il est à Hiroshima, puis Tokyo (1959-60). Lors de son retour via Bangkok, il est reçu dans la famille princière du Siam, dont un membre avait jadis séjourné en pension à Cormondrèche chez Mme Raymond Marthe, sa sœur. A Neuchâtel, président de la SHAN (1940), président de la section neuchâteloise de la SSEG (1956), fait partie des commissions du Musée d'ethnographie, de l'Institut neuchâtelois, et des Amis des manuscrits de Rousseau dont il était secrétaire. En tant qu'historien, rédige plusieurs ouvrages dont la série de 5 volumes « Patrie neuchâteloise » qui regroupent 111 chroniques sur l'histoire régionale.

Anna Yvonne Röthlisberger, née le 28.08.1889 à Boudry NE, épouse, à Boudry le 28.06.1913, Walther Adolf Davisson, allemand, violoniste, chef d'orchestre. Etablis à Frankfort/Main (1916), Leipzig (1919). Dont 3 filles mariées:

Liselotte Davisson épouse Heinz Ronte

N. Davisson épouse Bernard von Dobschütz

N. Davisson épouse Wolfgang Meyer

V.2 Enfants de **David-Jules-William Röthlisberger**

Gustave Röthlisberger, architecte, agronome à Wavre, né le

15.05.1886 à Thielle, † le 12.02.1980 à Thielle-Wavre,). Etudes d'architecture à Paris avec diplôme de l'Ecole des Beaux-arts (1913), diplômé DPLGF. Il épouse, le 31.05/01.06.1911 à Cornaux NE, Marcelle Carbonnier, de Wavre NE, d'une famille du Refuge de Millau (Aveyron), naturalisée à Wavre en 1805 et à Neuchâtel en 1816. Elle est née le 03.03.1889 à Thielle-Wavre, † le 02.01.1994, enterrée à Thielle-Wavre (105 ans), fille de Max Wavre (21.09.1857 † 25.08.1934) président de la Société d'agriculture du district de Neuchâtel, et Jeanne Robert-Tissot (Fontainemelon 22.02.1862, † Thielle-Wavre 06.02.1933), fille d'Henri (1823-96) industriel Fabrique d'Horlogerie Fontainemelon (FHF) et Louise Secrétan (1836-75). Jeanne est adoptée en 1887 par la 2^e épouse d'Henri, Elise Moschard (1847-1915)

Dont 2 fils Röthlisberger : **Max** 1913 et **Bruno** 1917 qui suivent.

Ernest Röthlisberger, orfèvre, né le 18.07.1888 à Thielle, † le 29.12.1964 à Neuchâtel, inhumé à Thielle-Wavre (76 ans). Etudes à l'école d'art de La Chaux-de-Fonds, chez l'Eplattenier, bijoutier à Neuchâtel, où il crée de belles pièces d'argenterie de table dont le décor était peint par son épouse. Mais il est surtout connu par sa carrière d'administrateur de la Société des Amis des Arts de Neuchâtel (1922-64) et sa présidence dès 1943. Président de la commune de Thielle-Wavre (1936-64), président central de la Société Suisse de chasseurs "La Diana", membre du comité du CAS section neuchâteloise, du Ball Trap Club, du Rotary Club. Devenu propriétaire du closel Bourbon, il en forme une hoirie comprenant sa veuve et ses enfants jusqu'au 15 juillet 1989. Puis, vendue à Pierre Von Allmen, ce dernier y ouvre un musée de beaux-arts.

Il épouse, le 08.01.1913 à Cornaux, Denise (Denyse) Robert-Tissot, artiste peintre, de La Chaux-de-Fonds et du Locle, née le 22.01.1892 à Fontainemelon NE, † le 20.09.1992, inhumée à Thielle-Wavre (101 ans) fille de Paul (1863-1940) industriel FHF (sœur de Jeanne, adoptée Moschard) (1862-1933) alliée Carbonnier, et Esther de Marval (1867-1958). Denyse est artiste-peintre souvent comparée à son beau-père William Röthlisberger. Ils ont 3 enfants Röthlisberger : **Thérèse** 1914, **Jean-Pierre** 1918 et **Fernand** 1920 qui suivent.

Paul (dit Paulo) Röthlisberger, sculpteur, né le 05.05.1892 à Thielle-Wavre, † le 22.07.1990 à Neuchâtel, inhumé à Thielle-Wavre (98

ans). Etudes à Munich, à La Chaux-de-Fonds chez l'Eplattenier (1913) et Le Corbusier, à Paris chez le sculpteur Antoine Bourdelle (1861-1929) où il rencontre sa future épouse Gurli, laquelle Bourdelle l'a surnommée « le sourire de Reims » (1915-16 et 1921-25). Il réalise des bustes d'artistes parisiens, rentre à Neuchâtel (1939), installe d'abord son atelier de la Grande-Rochette, puis dans la maison familiale du closel Bourbon, réalise des bas-reliefs monumentaux. Aussi conseiller général de Neuchâtel. A épousé, le 20.10.1923 en Norvège, Gurli Martens, norvégienne, née en 1901 à Bergen (Norvège), † le 06.11.1982 à Neuchâtel, inhumée le 11.11 à Thielle-Wavre (81 ans)

Ils ont 2 fils Röthlisberger : **Henrik** 1930 et **Marc**, qui suivent.

Maurice Röthlisberger, architecte d'intérieur, à Genève, né le 27.06.1899 à Thielle-Wavre, † le 08.05.1975 à Genève (76 ans). Epouse, le 11.04.1942 à Neuchâtel, Ruth Caroline **Mayu**, de Berne et Schaffhouse, née le 23.06.1908 à Madiswil BE, † le 17.02.2006 (98 ans) à Cologny GE, fille de Heinrich Fritz Rudolf († 1947), pasteur à Toulouse, et Sophie Gabrielle Naville, de Genève. Pas d'enfants.

VI.1 Enfants de **Dorette Berthoud née Röthlisberg**

Pierre Berthoud, gynécologue, né le 09.09.1909 à Grand-Verger sur Boudry NE, † le 11.03.2001, inhumé à Colombier (92 ans). Directeur de la Maternité de Neuchâtel (dès 1949), membre honoraire de la Société neuchâteloise de médecine, membre de l'Association des Propriétaires de la Plaine, membre de la Société des Anciens Belletriens neuchâtelois, conseiller général. Epouse le 15/16.09.1933 à Boudry Anne-Marie de Rougemont; divorcés sans enfants

Anne-Marie de Rougemont, de Neuchâtel, née le 15.02.1910 à Couvet NE, fille de Georges (1875-1947), pasteur à Couvet et à Colombier-Bôle et Alice Bovet (1877-1973) de Fleurier. Remariée à Genève en 1952 avec William-Jean BOUVIER (° 1921) juriste, dont 2 fils. Elle est la sœur du philosophe Denis de Rougemont-Vion-Repond (1906-85), et belle-sœur du conseiller fédéral Max Petitpierre-de Rougemont (1899-1994).

Deuxièmes noces avec Jacqueline Bourquin, née en 1927; ils ont une fille, Pierrette née en 1955.

Georgette Berthoud, née le 18.06.1911 à Grand-Verger sur Boudry NE, † le 08.11.1912 à Neuchâtel (1 ½ ans).

Manon Berthoud, née le 04.03.1914 à Neuchâtel, † en 1970 (56 ans), mariage le 22.12.1951 à Ayer (Mass., USA), avec Harold Anthony **Schifman**, américain, né en 1928
Ils ont 1 fils Schifman, Roger né en 1954.

VI.2 Enfants de **Gustave Röthlisberger**

Max Röthlisberger, agriculteur à Wavre, né le 12.03.1913 à Thielle-Wavre, décédé le 02.03.1984 inhumé à Wavre (71 ans) Il a épousé, le 27.11.1936 à Cornaux, Charlotte Eugénie Borel, de Couvet et Neuchâtel ° 10.04.1912 à Boudry NE, fille d'Edouard Auguste (1877-1961), psychiatre directeur à Perreux (1919-43), et Marguerite Marie Jeanhenry. Ils ont eu 4 enfants: Christine, Denis, Michel et Philippe.

Bruno Röthlisberger, arboriculteur à Wavre, né le 02.03.1917 à Thielle-Wavre, † le 18.01.1987 y inhumé (70 ans) président de la commune de Thielle-Wavre 1964-80. Mariage le 24.01.1941 à Neuchâtel, Elisabeth Clerc, de Fleurier et Neuchâtel, née le 19.04.1918 à Neuchâtel, sœur de Blaise Clerc-Du Bois Dunilac-Federmann (1911-2001), conseiller aux Etats neuchâtelois, fille de Maurice Clerc-Wavre (1881-) avocat et notaire à Neuchâtel. Ils ont 3 fils: Benoît, Jean-Dominique et Gilbert.

VI.3 Enfants de **d'Ernest Röthlisberger**

Thérèse Röthlisberger, célibataire, née le° 1914, † 03.03.1999 à Bevaix, † à Thielle-Wavre (85 ans)

Jean-Pierre Röthlisberger, (1918 † 21.05.1936 à 18 ans) Il s'est noyé près de la Broye avec 2 autres camarades Pierre Chapuis et Madeleine Dupasquier (1918) fille du pasteur Marc Du Pasquier-Wavre (1883-1967). Tous trois étaient élèves du gymnase de Neuchâtel.

Fernand Röthlisberger, industriel, né le 15.07.1920 à Thielle-Wavre; 1^{er} mariage le 18.06.1954 à Cornaux, avec Suzanne Geneviève Chatelanat, née le 18.07.1931 à Colombier, † le 17.11.1991 à Neuchâtel, fille de Robert et Marguerite Moreillon (1904-1998)
Ils ont deux fils: Nicolas et Alain.

2^{ème} mariage le 18.09.1998 à Hauterive NE avec Laura Rossi, née le 11.08.1941 à Trieste (I)

VI.3 Enfants de **Paulo Röthlisberger**

Henrik Paul Röthlisberger, agent de transports aériens, né le 28.09.1930 à Neuchâtel, † le 26.12.1978 à New-York, inhumé le 04.01.1979 à Thielle-Wavre (48 ans). Mariage avec Monique-Jacqueline Baillod de Gorgier (FAN fin décembre 1971 : « *Dans sa séance du 22 décembre 1972, le Conseil d'Etat a autorisé Mme Monique-Jacqueline Baillod, épouse divorcée de Henrik-Paul Röthlisberger, originaire de Thielle-Wavre, domiciliée à Neuchâtel, à changer de nom et à porter désormais celui de son ex-mari Röthlisberger* »).

Ils ont eu 1 fils: Patrick (à Seattle en 1982).

Marc Röthlisberger, empl. de bureau né en 1942, épouse Françoise Diacon née Zeyer, de Dombresson., Dr en chiropratique.

Famille Fauche, bourgeoisie de Valangin et de Neuchâtel

Dr Olivier Clottu et Pierre-Arnold Borel

I.

Jannin dit Faulche achète une maison dans le bourg de Valangin; il meurt avant 1402.

II.

Janninet Faulche dit Fauchi, fils de Jannin. Sutor (cordonnier) à Valangin, où, en 1402, il reconnaît posséder une maison; bourgeois de Valangin. Il épouse *NN*

Leurs enfants:

Perisson, elle teste en 1483; elle avait épousé Petremand Paillardet.

Jaquet

Jehan Faulche dit Thomas, cité en 1447 et en 1463. Il a épousé Perrisson (Perisson) Joly, fille d'Othenin et soeur d'Agnelette, et aussi filleule de Thomas Fréry.

III.

Jaquet Faulche dit Thomas, fils de Janninet dit Fauchi; il achète une maison à Neuchâtel, à la rue de Neubourg. En 1447, Jean de Fribourg, comte de Neuchâtel, lui accense les graviers du bord du lac. Jaquet a épousé *Agnelette Joly* fille d'Othenin Manchet alias Joly; Agnelette étant filleule de Thomas Fréry, de Valangin. Enfants:

Esthevenette elle épouse Henry Monnier alias Chambettaz, bourgeois de Neuchâtel; Esthevenette est citée en 1464 et en 1483.

Thomas

Jehanete, elle épouse Symonet d'Engollon, bourgeois de Neuchâtel. Jehanete est citée en 1466 et en 1483.

IV.

Thomas Faulche fils de Jaquet Faulche dit Thomas. Conseiller et bourgeois de Neuchâtel; il teste en 1498 et est dit feu avant 1501; il avait épousé *Perisson Hugue* fille de Jaquet, d'Hauterive; Perisson teste en 1501. Leurs enfants sont:

Loyse, elle est citée en 1498.

Pierre, il est aussi cité en 1498.

Jehan

Conrard, mourra avant 1498, il a épousé, en 1483, Perrenette Bourquin, de Coffiane; Perrenette se remariera avec Guillaume Coinchely. Conrard et Perrenette avaient eu:

Pierre cité en 1567.

Loyse, épouse Claude Chastenay; est dite feu avant 1567.

Jehan en 1508, il épouse Grède de Larchet, de Boudry.

Janete, citée en 1498; elle a épousé Jehan Claude, de Thielle.

V.

Jehan Thomas alias Fauche, fils de Thomas Fauche. Il possède trois maisons à Neuchâtel, sises au Neubourg, au Chastel et à la rue des Moulins. En 1539, il reconnaît ses biens, puis teste en 1557. Sa femme est *Clemençon Jehan-Rollet*, fille de Pierre, de Peseux. Leurs enfants sont:

Clauda, elle épouse Girard Roy; elle meurt avant 1517.

Marguerite, elle teste en 1571; elle a d'abord épousé Loys Southier, puis Pierre Gourra.

Anthoina, elle épouse d'abord Guillaume Peter, puis Guillaume Bonhomme.

Elizabeth, elle épouse Peter Meyer, puis Jehan Essertier.

Guillaume, il meurt avant 1569; il avait épousé *Catherine NN*.

Francey, cité en 1563, puis en 1569.

Thomas cité en 1583; il reconnaît ses biens en 1569. Il a une fille Madelaine qui épouse Pierre Marquis, bourgeois de Neuchâtel.

VI.

Guillaume Fauche, fils de Jehan Thomas alias Fauche, bourgeois de Neuchâtel. Il meurt avant 1569. Sa femme était *Catherine A.* Leurs enfants:

Barbely, elle épouse Pierre Saulge qui est cité en 1576.

Clauda, citée en 1576.

David, cité en 1576.

Abraham

VII.

Abraham Fauche, fils de Guillaume. Il est mousquetaire en 1583; il serait le premier de la famille à porter les armes. Il est décédé avant décembre 1621. La femme d'Abraham Fauche est *Barbely Thonney*, fille de Georges, bourgeois de Neuchâtel. Elle teste en 1633; elle vit encore en 1642. Leurs enfants:

Jehan dit feu avant 1642; il a épousé Magdelaine Semel, d'Hauterive, qui est exécutée en 1647, car accusée de sorcellerie. Ils ont eu:

Jeanne née en 1604 et qui épouse Claudy Borel, de Couvet, bourgeois de Neuchâtel; Jeanne est citée en 1647.

Magdelaine qui épouse Pierre Duboz, du Locle, bourgeois de Valangin.

Rose, née en 1607 et citée en 1647 elle aussi.

Marguerite, née en 1609 qui épousera en 1646 Moyse Martenet, des Hauts-Geneveys.

Jonas, qui sera tanneur; il est cité en 1621; sa femme est Clauda Bonhoste, de Peseux.

David mourra avant 1666; il est dit absent du pays en 1621 et en 1623. Il est cité en 1647; il avait épousé Marie Lambert, de Valangin, qui mourra en 1679; ils ont eu:

Marie qui est l'épouse d'Elysée Du Plan le tanneur.

Barbely épouse Jean Girod, de Valangin.

Susanne épouse en 1669 Jean Lasche, marchand. Puis, en secondes noces, en 1679, Abraham Chaillet.

VIII.

Jonas Fauche, fils d'Abraham. Il est tanneur. Meurt vers 1661. Il épouse *Clauda Bonhoste*, de Peseux. Leurs enfants:

Jonas, mourra en 1661; est cité en 1653.

Blaise, meurt en 1663. Il avait épousé en 1662 *Isabeau Bourgeois*, veuve Roud.

Salomé, elle épouse en 1661 Claudy De Pierre, de Neuchâtel.

Abraham

IX.

Abraham Fauche, fils de Jonas. Maître-tonnelier. Il meurt en 1687. Ses armes: «de sable à la mailloche d'or» (maillet). Il a épousé *Elizabeth Sire* fille d'Abraham. Enfants:

Daniel né en 1646; cité en 1666.

Jonas né en 1652; cité en 1686.

Rose, née en 1654; citée en 1713.

Barbely, née en 1656; elle épouse Rodolphe Varnod, de Neuchâtel.

George, né en 1657.

Susanne, née en 1662; citée en 1713.

X.

George Fauche, fils d'Abraham, bourgeois de Neuchâtel. 1657-1714; avant 1704, George réside à Bellerive dans le Vully. Son épouse est *N.N.*, dont:

Isaac

XI.

Isaac Fauche, fils de George, bourgeois de Neuchâtel; forestier et gruyer des Quatre Ministraux. Son épouse est *Marie Guillaume*, de la Montagne de Diesse. Leurs enfants sont:

Jean-Rodolphe, né en 1704, baptisé le 25 avril.

Anne-Catherine née en 1705, baptisée le 13 décembre.

Anne Marie, née en 1708, baptisée le 8 janvier.

George Louis, né en 1710, baptisé le 29 juillet.

Susanne Marguerite, née en 1712, baptisée le 30 avril.

Jacob, né en 1714, baptisé le 17 mai.

Barbe, née en 1717, baptisée le 6 mai.

XII.

Jean Rodolphe Fauche, fils d'Isaac. 1704-1783; cosandier (tailleur d'habits). Il épouse *Susanne Berthoud*, dont:

Marie Alexandrine, née en 1731, baptisée le 27 mars; elle a épousé, en 1754, Samuel DuPasquier, marchand détailler, communier de Fleurier.

Susanne Marie, qui teste en 1785; elle épouse Jean Pierre Convert, d'Auvernier.

Samuel, baptisé le 15 novembre 1732.

XIII.

Samuel Fauche, fils de Jean Rodolphe, 1732-1803; relieur et libraire à Neuchâtel; imprimeur, éditeur et libraire du roy. Il épouse d'abord, le 19 avril 1756 (Neuchâtel) *Anne Madelaine Borel-Petitjaquet* dite *Marguerite*, de Couvet, issue d'une famille bourgeoise de Neuchâtel. Elle est fille d'Abram, Franc-Sergeant, de Couvet, et de Marguerite Judith Hinche. Elle est citée en 1763, elle meurt en 1765.

Anne Madelaine, dite Marguerite a été baptisée à Neuchâtel le 24 avril 1731, ville où elle décédera le 4 février 1765, enterrée le 6 du même mois. Son mariage avec Samuel Fauche est célébré à Neuchâtel le 19 avril 1756. Leurs enfants sont:

Susanne Marie baptisée le 22 juin 1757; elle épousera en 1777 Jérémie Vittel, des Bayards, imprimeur et libraire aux Verrières et qui décédera en 1794.

Marianne, baptisée le 12 juillet 1758. Elle est morte en 1763.

Françoise, baptisée le 17 octobre 1759; parrain: David François Borel; marraine: Françoise Weidmann.

Jonas Samuel baptisé le 11 novembre 1760. Imprimeur-libraire émigré à Savannah (Géorgie, U.S.A.) où il épouse Polly Daniel. Jonas, veuf de Polly, épouse en secondes noces, en 1786, Mary Baker.

Abram Louis, baptisé le 17 avril 1762; marraine: Madame Erhard Borel, née Roulet.

Pierre François, baptisé le 7 juin 1763. Il décède en 1814. Veuf, Samuel Fauche épouse en secondes noces *Susanne Marie Majot* dont: Alexandra Simon, 1766-1806; il est dit simplet.

Marie Elisabeth, 1767-

Henry Fredrich, 1768-

Jean Pierre Samuel, 1770-1816; il est imprimeur du roy à Neuchâtel.

Jean Pierre Samuel est aussi libraire; il est capitaine au Régiment Meuron.

Marianne, 1771-1806; elle épouse Louis Abram Borel, négociant, communier de Couvet, bourgeois de Neuchâtel.

Abram Auguste 1773-1809.

Julie, 1776-1804; célibataire, elle habite chez Louis, son frère.

Marie Louise, 1779- ; vit aussi avec son frère Louis.

César Alphonse 1782-1788.
Joséphine, (?)

Samuel Fauche, 1732-1803

En 1741, Jean Rodolphe, son père, le fait entrer comme pensionnaire à la Maison de Charité de Neuchâtel, institution de bienfaisance qui se chargeait de l'éducation d'enfants bourgeois, orphelins ou nécessiteux. De 1746 à 1748, Samuel est placé comme apprenti-libraire à Morat, mais sa formation est ~ interrompue à cause du mauvais caractère de son maître. Après un stage à Lausanne, chez Grasset, en qualité de compagnon relieur, il s'installera à Neuchâtel vers 1753 comme libraire.

En 1765, le nom de Fauche commence à être connu dans le monde européen de la librairie; il a servi de prête-nom à la Grande Encyclopédie de Diderot et d'Alembert, dont les dix derniers volumes sont publiés sous le couvert de «Samuel Faulche et Compagnie libraires et imprimeurs à Neufchastel».

Samuel Fauche diminuera son activité débordante en 1787 lorsqu'il remettra partiellement une partie de ses affaires à ses fils Pierre-François et Abram Louis.

En 1773, Fauche prête serment de maître-imprimeur, puis, en 1774 ou 1775, imprime une collection complète des oeuvres de Jean-Jaques Rousseau, en onze volumes.

En 1775, il imprime en un volume «L'Essai sur le Despotisme» du comte de Mirabeau.

En 1778, ce sont les deux tomes de J-J. Rousseau sur «Les Etats et Délices de la Suisse»; de 1779 à 1783, les oeuvres du naturaliste genevois Charles Bonnet; en 1783, les «Essais sur l'Hygrométrie» d'Horace Bénédict de Saussure; puis, en 1785, pour Samuel Osterwald, ses «Loi(x), us et coutumes de la Souveraineté de Neuchâtel».

Ces renseignements sont tirés de l'ouvrage de Michel Schlup: «Etude d'un processus éditorial et typographique: l'impression des (Oeuvres> de Charles Bonnet, par Samuel Fauche» (Neuchâtel, Bibliothèque publique et universitaire, 1986).

Dans la même collection, consulter aussi «Louis Fauche-Borel, imprimeur de la contre-révolution» par Jean-Daniel Candaux.

XIV.

Abram Louis Fauche, fils de Samuel, bourgeois de Neuchâtel, 1762-1829; imprimeur du roy à Neuchâtel; anobli le 11 novembre 1820 par Frédéric Guillaume III, roi de Prusse et prince de Neuchâtel, sous le nom de Fauche-Borel.

Abram Louis fut conseiller d'ambassade de Prusse, agent secret des Bourbons; il écrivit ses mémoires en quatre volumes, in 8, Editions Paris, 1829. En 1815, aussi à Paris, il avait publié un ouvrage de sa plume: «Précis historique sur mes différentes missions».

Abram Louis a épousé *Marianne Augustine Borel*, fille d'Henri Frédéric, communier de Couvet, bourgeois de Neuchâtel, et de Sarah Marguerite, née L'Ecuyer. Leurs enfants naissent et sont baptisés à Neuchâtel:

Louis, 1789-1807.

Paul François né le 24 février 1789, baptisé le 2 avril.

Amélie Catherine Mélanie, née le 9 mars 1791, elle décède en 1874 à Berne; épouse en 1814 Théodore de Goumoëns qui décède en 1855.

Henriette Caroline Louise, née le 4 mars 1793, baptisée le 13 mars de la même année.

Victoire Césarine, née le 5 février 1795, baptisée le 14 février, sa marraine étant Jeanne Marie Borel, née Borel.

«Abram Louis Fauche Borel, agent secret, envoya une lettre signée (Louis) à Barras, à Paris, qui la reçut au Directoire. Le Neuchâtelois sollicitait une audience privée car il savait que le vicomte de Barras pourrait être sensible au retour de la monarchie; mais le conventionnel ne la lui accorda pas et abandonna la lettre sur le bureau du Directoire. Voici ce qu'écrivit Pierre Temin dans son ouvrage "Barras, le Vicomte à l'Ail," Editions Rousseau, Genève: Royaliste à tous crins, émissaire de Louis XVIII, Fauche-Borel ne lui demandait rien de moins que de sauver la France et de la rendre à son légitime propriétaire. Si l'honnêteté de Barras ne coupa pas les ailes à la carrière souterraine du Neuchâtelois, la monarchie s'en chargea. Dépité de ne pas voir ses mérites récompensés sous la Restauration, quand la Prusse, les reconnaissant, lui versait une rente, Fauche-Borel, qui avait obtenu le privilège d'imprimer la "Feuille d'Avis" et l'avait

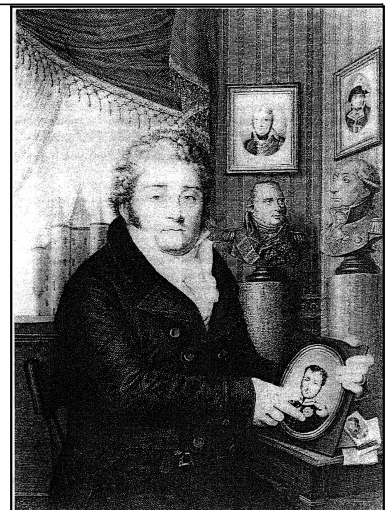

De Fauche Borel, peint par Autissier, gravé par Perrot Fils. Gravure en taille douce

cédeé, en 1814, à Chrétien Henri Wolfrath, revint à Neuchâtel et s'y donna la mort en 1829 en se jetant d'une fenêtre de sa maison du Faubourg... »

Tiré de l'«Express» du 9 janvier 1993, signé CI.-P. Ch.

«L'ancien hôtel particulier de Louis Fauche-Borel, imprimeur, connu surtout par son activité contre-révolutionnaire et antinapoléonienne, est situé, actuellement, au numéro 1 de la rue de la Maladière, à Neuchâtel (anciennement Faubourg de l'Hôpital). C'est vers 1803 que Fauche fit élever sa maison à l'emplacement d'une vigne et d'un verger. Selon un prospectus de 1824, il y avait de grandes caves à vin et des celliers. Le rez-de-chaussée et le premier étage avaient chacun vestibule, escalier, grand et petit salon, chambre à manger, cuisine, quatre chambres, toilettes et aisances. Dans la charpente, outre un étendage, existaient trois chambres. La propriété était fermée par des murs et une grille à l'entrée. »

Tiré des «Monuments d'Art et d'Histoire du Canton de Neuchâtel», tome 1, pages 396, 397 et 399; de M. Jean Courvoisier.

XIV.

Pierre François Fauche, fils de Samuel et d'Anne Madelaine Borel-Petitjaquet. Il est frère d'Abram Louis Fauche-Borel et aussi d'Abram Auguste, qui suivra, aussi sous le N° XIV. Pierre François est baptisé le 7 juin 1763 à Neuchâtel. Il sera imprimeur du roi et libraire à Hambourg, il décédera à Paris en 1814 des suites d'une blessure au bras faite par une lance. Pierre François épouse d'abord *Sybille de Leuvenigh*, de Borcette près d'Aix-la-Chapelle, fille de Bartelemi von Loenick (Leuvenigh) de Hambourg. Sybille mourra vers 1788. Sybille est, probablement, la mère de

Barthelemi Fritz né le 28 janvier 1788 et baptisé à Neuchâtel le 10 avril; son parrain est Louis Fauche, imprimeur du roy, son oncle, et sa marraine est la femme du parrain, Madame Fauche née Borel, sa tante. Barthelemi sera négociant à Göteborg (Suède), puis consul d'Espagne. En 1825, il se fixe en Pologne. Ensuite, il est en Russie où il décédera en 1873. Il a aussi écrit des poèmes. Il a eu quatre fils qui sont restés en Suède et qui se sont engagés dans la marine suédoise.

Pierre François épouse en secondes noces *Josephine von Schwicheldt*, fille de Job, comte et général, et de Sophie, comtesse von Leibelfing, dont:

Marianne, 1791-1875; institutrice en Ecosse.

Charlotte, 1793-1859; elle épouse d'abord Friedrich Perret, officier au Régiment Meuron; puis le sieur Lemaire, à Neufchâteau dans les Vosges.

Sophie, 1795-1877; elle épousera N Lees, d'origine anglaise, avocat à Londres.

Gaspard Gustave Adolphe, 1797-1857; secrétaire diplomatique de l'Angleterre en Colombie; lieutenant au Régiment suisse de Meuron; il passe une période de sa vie au Canada; il est aussi secrétaire d'ambassade en Russie. Sa femme est Mary Bollings Thourkinson ou Tomkinson.

Gustave entre comme mercenaire dans le régiment suisse de Charles-Daniel de Meuron le 12 décembre 1811. Il obtient le grade de lieutenant le 21 mai 1812. Avec d'autres officiers et un contingent de nonante soldats, il participe à la protection de la colonie de Rivière Rouge, au Canada. Il ne quittera pas ce pays après le licenciement de son régiment au début de l'année 1816, restant avec d'autres Suisses à la colonie où on les surnomme «les Meurons».

Le 4 juillet 1816, le gouverneur le charge de conduire des prisonniers de York à Montréal.

Gustave participe aussi à l'expédition militaire de Lord Selkirk à Fort William et à Rivière Rouge, ceci en passant par la Pointe de Meuron.

Le 24 juin 1817, Gustave se trouve à Londres; le 21 juillet 1821, il se trouve à Saint-Pétersbourg au service de l'Ambassade de Grande-Bretagne en Russie où il était entré le 24 juin 1820.

On trouve Fauche comme secrétaire de l'agent diplomatique en Colombie en l'année 1834.

Renseignements tirés de l'ouvrage «Le Canada et les Suisses», 1604-1974, de E.H. Bovay, Editions universitaires, Fribourg, 1976

Charles 1800-1884; établi à Moscou, il y épouse, en 1834 la comtesse Alexandra Narychkine, qui meurt en 1861.

Guillaume Gustave, 1801-1873.

XV. Branche française

Guillaume Gustave Fauche, fils de Pierre François, 1801-1873. En 1815, il est déjà mercenaire au Régiment suisse Meuron; en 1820, on le trouve à Paris. En 1854, il achète le château de Villeray (France). C'est en 1838 qu'il a épousé *Henriette Paterson* qui mourra en 1894. Ils ont eu:

Henry, 1839-1917; docteur en droit; résidant à Villeray. Il épouse Caroline Pieyre, dont:

Juliette née en 1867, morte en 1964, et dont le mari est N Bérard;

Henriette, 1868-1958; épouse de N. Gervey, artiste-peintre;

Henry 1873-1964; commandant de cuirassiers en France; en 1909, il épouse Isabelle Cruse, de Bordeaux.

Charles, 1840-1904; vit à Calanque Jeanin; épouse Mary Prevost, de Saint-Cyr, dont: Guillemette, 1874-1962, qui épouse Charles de Landez ou Lauder, commandant dans l'Armée française.

Gustave, 1845-1925; célibataire.

Adrien, 1847-1933; vit au château de La Bessière.

Eugène, 1854-1939.

XVI.

Adrien Fauche fils de Guillaume Gustave. 1847-1933; il épouse *Renée de Mila de Caberieu*, héritière du château de La Bessière. Leurs enfants sont:

Jeanne, 1881-1975

Gustave, 1883-1885

Charles, 1884-1960; agent de change

Mathilde, 1886-

Marguerite, 1887-1931

XVI.

Eugène Fauche, fils de Guillaume Gustave, 1854-1939; Député au Synode protestant français; polémiste. Il épouse, en 1884, *Alice Levesque* (1852-1892). Enfants:

Hubert, 1885-1977

Philippe, 1892-1980; agent de change; épouse en 1940 Henriette Doignon, 1892-1979

Eugène Fauche épouse en secondes noces, en 1894, Alice Martin (1858-1931), dont:

Madeleine, née en 1896. Elle épouse, en 1931, Gustave Roux (1890-1968), sous-directeur de Crédit commercial de France.

XVII.

Hubert Fauche, fils d'Eugène, 1885-1977; travaille dans la banque. En 1912, il épouse *Hélène Thurneyssen*, née en 1890; dont:

Etienne, né en 1914; il épouse *Jeannine Velay*, née en 1920; dont:

Laurence, née en 1941, qui épouse en 1965 Michel Cruse, aussi né en 1941.

Catherine, née en 1943, qui épouse Arnaud Clément-Grandcourt.

Xavier né en 1946, qui épouse en 1983 Cécile Darde.

Jean-Philippe, né en 1956; il épouse Marie-Laure Meunier.

André, né en 1915; il habite à Paris dans le XVI^{ème} arrondissement.

XVIII.

André Fauche, fils d'Hubert. Il est né en 1915. Il vit à Paris dans le XVI^{ème} arrondissement. Il épouse en 1941 *Suzanne Cruse* fille de Philippe. Elle est de 1922. Ils ont:

Christiane, née en 1942; elle épouse Bernard Noetzlin, né en 1932.

Solange, 1944-1944.

Nicole, née en 1948; épouse d'Otto Hahn.

Henri, né en 1949.

Agnès, née en 1953; elle épouse Jean-Pierre Binche, né en 1949.

XIX.

Henri Fauche, fils d'André. Henri naît en 1949. Sa femme sera *Anne Horiot* aussi née en 1949; leurs enfants sont:

Christelle née en 1973, Adrien né en 1975, Samuel, né en 1979.

XIV.

Abram-Auguste Fauche, fils de Samuel le libraire; bourgeois de Neuchâtel, 1773-1809; libraire du roi à Neuchâtel, avant de s'expatrier à la Martinique. Il est le frère d'Abram Louis Fauche-Borel et de Pierre François Fauche. Il épouse *Rosalie Isabelle Reymond*, de Boveresse, fille d'Abram-Henry, architecte, bourgeois de Neuchâtel, et de Dorothee Henriette, née Besancenet; leurs enfants sont:

Aline Rosalie née en 1796.

Henriette Augustine, née en 1798; elle épouse en 1850 Jean Pierre Nicolas Prince dit Clottu.

Charles Auguste Eugène, né en 1799.

Joséphine Constance Louise, née en 1801; elle épousera en 1831 François Victor Borel dit «six pouces», fils de Jean Henry, de Couvet; François est né en 1803 et est devenu professeur. Joséphine Constance Louise et François Victor sont les parents d'Eugène Borel, 1835-1892, Conseiller fédéral et fondateur de l'Union postale universelle.

Constance Eugénie Isabelle Mathilde, est née en 1803 et meurt vers 1842/1843.

XV.

Charles Auguste Eugène Fauche, fils d'Abram Auguste; né en 1799; il publiera un pamphlet en 1830. Il s'établira à la Martinique. Son épouse est *Emilie Hongeneck*, dont:

Gustave Adolphe, né en 1823.

XVI.

Gustave Adolphe Fauche, fils de Charles Auguste Eugène, né en 1823; en 1856, il réside à La Chaux-de-Fonds, puis il émigre à New York. En 1846, il a épousé: *Zéline Perret* de La Sagne, dont:

William Adolphe Louis, né en 1849.

Adrienne née en 1851.

Gustave Léopold né en 1854.

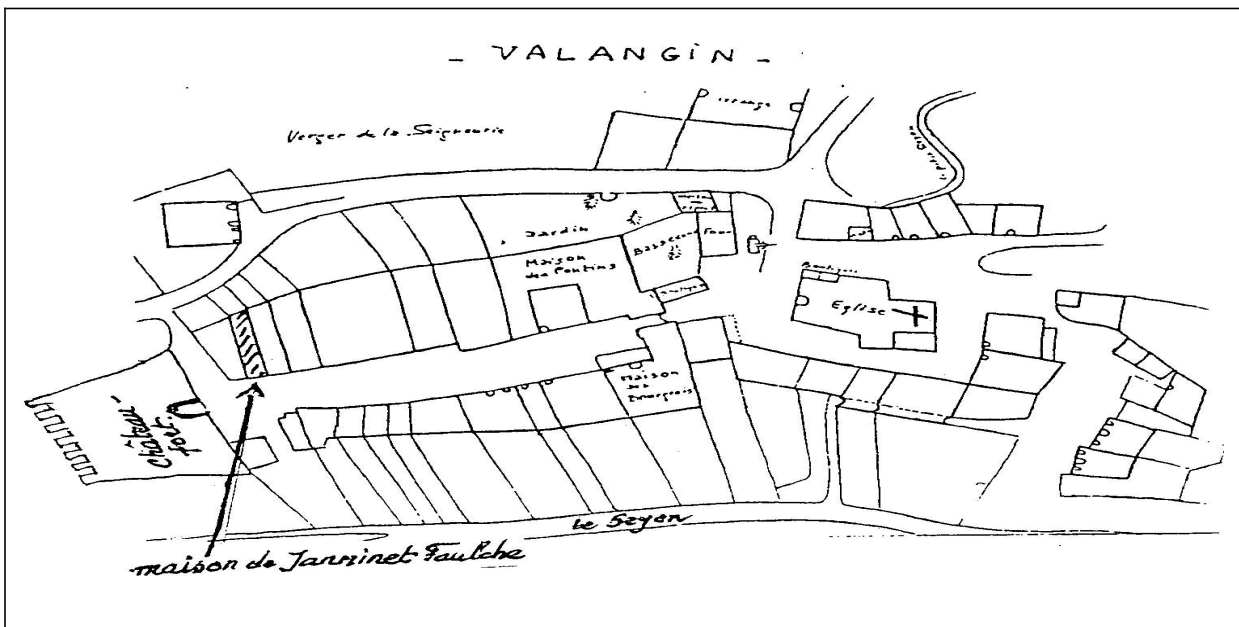

Maison de Janninet Fauche à Valangin, vers 1400

**Lignée de la famille Dubied de Boveresse dès le XVIIème siècle, du Bieds
avant 1700, francs-sergeants**

Par Louis Barrelet

Jacques du Bieds, de Boveresse, lieutenant en justice de la Châtelainie du Vautravers

Jean du Bied, fils de Jacques, justicier, mort avant 1643. Epouse Blaise Célesme dit-Besson, vivante en 1643; 1 fils, une fille

Abraham I, l'aîné qui suit.

Honorée Jeanne, épouse en ? Jacques Fabvre , puis, avant 1643 Abraham Fabvre dit Martin, de Boveresse fils de feu Jacques.

Honorable Abraham I du Bied, justicier, ancien d'Eglise, assesseur du Vénérable consistoire seigneurial (ci-après V.C.S), mort avant 1702. Epouse Guillemma Leuba, fille de Jacques, de Buttes, juré et assesseur du V.C.S et de Guillauma née Juvet; décédée le 1 ou 2 mars 1697. Est descendante des Leuba de Buttes dès le XVème siècle. Ils ont deux fils et quatre filles mariés

Abraham II, justicier et ancien d'église, qui suit

Jean, enseigne de milice, gouverneur de Boveresse, justicier (30.11.1722); épouse, vers 1720, Elisabeth Jeanrenaud, fille d'Abraham (10 enfant).

Jeanne, baptisée le 22.11.1659; épouse Abraham Barrelet Bugnard (1659-1739), ancien d'église, gouverneur de Boveresse, fils de Jacques (*Mon 7^{ème} aïeul, descendant des Barrelet, de Boveresse dès le XVème siècle*).

Elisabeth, baptisée (?) 1662, vivante en 1721; épouse Jean Jecquier, fils de feu Sieur Antoine Jecquier, juré de Fleurier.

Marguerite, baptisée le 30.05.1669; épouse, avant 1694, Abraham Jeannin, de Boveresse et Môtiers, fils de Jacques et d'Anne Marie Daguin.

Marie, baptisée en 1671, épouse en 1695 Blaise Favre, frère de Madeleine, fils de Pierre, justicier.

Abraham II du Bied, justicier, ancien d'église, baptisé (?) 1665; décédé en 1717-1719; épouse en 1694 Madeleine Favre, sœur de Blaise, fille de Pierre, justicier; ils ont trois fils et deux filles:

Abraham III du Bied, baptisé le 31.10.1697, catéchumène Noël 1716.

Jean Pierre, baptisé le 24.11.1700, qui suit
Henri François Joseph, baptisé le 22 mars 1705, mort avant 1785,
gouverneur, boursier et capitaine de la Noble Abbaye de Boveresse; il
épouse, en 1742, Marie-Esabeau Berthoud, de Couvet; trois fils et
deux filles.

Marie Madeleine, baptisée le 15.01.1778; épouse, en 1737 Jean Henri
Jeanjaquet, de Couvet, bourgeois de Neuchâtel, veuf de A.M.
Jeanrenaud; deux fils.

Jeanne Elisabeth, baptisée le 28.02.1717; épouse, en 1742, Abraham
Barrelet (Barrel), de Boveresse, fils d'Abraham.

Jean Pierre DuBied, baptisé le 24.11.1700, gouverneur de Boveresse, mort
vers 1765; épouse, en 1727, Jeanne-Marguerite Favre, de Boveresse, fille de
Jacques; trois filles, quatre garçons:

Marie-Madeleine, baptisée le 21.01.1728, épouse, à Môtiers, en 1749,
Abraham Boubiller, de Môtiers, fils de Joseph.

Marie-Marguerite, baptisée le 23.10.1720; épouse, à Boveresse en 1749,
Abraham-Simon Jeanrenaud, de Môtiers, fils de feu Abraham.

Jean-Pierre, baptisé le 24.01.1732, justicier et gouverneur de Boveresse;
épouse, à Boveresse, au culte du jeudi 16.01.1766, Rose Landry, de
Saint-Sulpice, sœur de Marie-Louise, filles de feu Jean Jacques; deux
filles, deux fils.

Abraham IV, baptisé le 10.07.1734, ancien d'église, recteur de la chambre
de charité, gouverneur de Boveresse, capitaine de la Noble Abbaye de
Boveresse; il épouse, en 1763, Marguerite-Judith Favre, fille du
justicier Lévi Favre de Boveresse.

Jean-Jacques, baptisé le 17.11.1736.

Jeanne Marie, baptisée le 03.12.1739; épouse, en 1769, Abraham Henri
Besancenet, notaire de Boveresse (1724-1798), justicier, ancien d'église
et assesseur du V.C.S.; veuf de Marie Madeleine Barrelet.

Jean-Henri I, gouverneur de Boveresse, qui suit.

Jean Henri I DuBied, baptisé le 15.11.1742, gouverneur de Boveresse;
épouse, à Boveresse, au culte du jeudi 29.01.1767, Marie-Louise Landry, de
Saint-Sulpice, sœur de Rose, fille de feu Jean-Jacques; quatre fils, trois
filles.

Henri-Louis, baptisé le 25.10.1767, catéchumène Noël 1784

Louise –Henriette, baptisée le 08.09.1768.

Jean-Henri II, baptisé le 05.11.1769; il épouse, en premier en 1796,
Susette Tatet, du Grand-Bourgeau, fille d'Imer, sœur de Charles; en

secondes noces, en 1802, Charlotte Tatet, fille d'Imer, sœur de Susette.

Marie-Louise, née le 01.01.1771.

Charles Friederich, né le 27.12.1771.

Susanne-Marie, née le 29.01.1773; épouse, en 1795, Daniel-Henri Fatio, bourgeois d'Orbe.

Pierre-Louis, né le 10.03.1776, qui suit.

Pierre-Louis DuBied, né à Boveresse le 10.03.1776; épouse, à Cornaux le 19.03.1803, Henriette Clottu, de Cornaux, fille de Daniel; trois filles et trois garçons nés à Cornaux:

Henriette Philippine, née le 27.04.1805, catéchumène Noël 1820.

Louis-Auguste, né le 09.02.1807, catéchumène Noël 1823.

Charlotte Virginie, née le 25.03.1811.

Rose Augustine, née le 26.05.1814.

Daniel Alexis, né le 29.07.1817.

Eugène-Ferdinand, né le 09.08.1819, qui suit.

Eugène-Ferdinand Dubied, né à Cornaux le 09.08.1819, maître de pension; épouse Aline Sandoz, fille de Philippe-Henri et de Sophie née Jeanneret; deux fils nés à Neuchâtel:

Georges-Arthur, né le 20.01.1862, marié; professeur au séminaire de français moderne (1894), directeur dès 1920, secrétaire de l'Université de Neuchâtel dès 1910.

Philippe-Louis-Alphonse, né le 11.04.1865, qui suit.

Philippe-Louis-Alphonse Dubied, né le 11.04.1865, avocat et notaire, membre de la Noble compagnie des mousquetaires de Neuchâtel; épouse Marguerite Hélène Guyot, fille de Pierre Henri et de Caroline Grandjean née Schweizer, de Boudevilliers; deux filles,

Marguerite Hélène Elsa Dubied, née à Neuchâtel le 21.09.1898, épouse Théodore Wavre (1895-1972), deux enfants

Nelly (1901-1996), épouse de Bernard Wavre, qui fut président de la Société de généalogie de Neuchâtel et membre en 1967/1968, du comité central de la Société suisse d'études généalogiques.

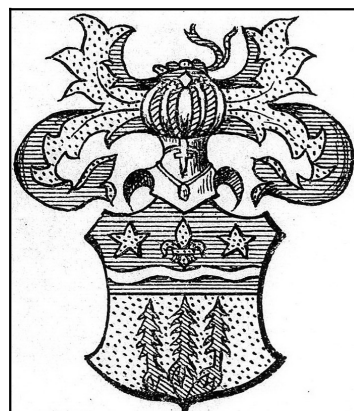

*Philippe-Louis-
Alphonse Dubied
1890*

Théodore et Bernard étaient frères et fils de Georges (1849-1928) et de Marie Barrelet (1852-1926).

Sources: Nicolas Wavre, leur neveu

Les Berthoud-dit-Beillard, de Fleurier

Par Pierre-Arnold BOREL

Marie Esabeau Yersin donne à l'ancien Berthoud cinq fils et deux filles. L'aînée des filles, Marie Henriette (née en 1752) épouse un certain Paulet, bourgeois de Neuchâtel, tandis que sa soeur (née en 1771) devient la femme de Charles Ferdinand Vaucher, justicier à Fleurier.

Jean-Louis (1764-1842) est connu dans son village natal comme habile horloger. Plusieurs montres, faites entièrement à la main sont encore conservées dans la famille Berthoud. Il mit beaucoup d'amour dans la création de celle de sa fiancée. Salomé Jequier, la fille du capitaine des milices. C'est un ravissant bijou qui sonne encore actuellement les heures avec exactitude. Les pendules neuchâteloises signées de sa main ne sont pas moins belles. Son frère Jonas sut lui créer un débouché à Paris où ses pendules sont appréciées pour la richesse de leurs ornements. Ces pièces de luxe ornent les salons de l'aristocratie et ceux de la riche bourgeoisie des quartiers élégants. Jean-Louis a le chagrin de perdre sa compagne après quelques années de mariage. Il se remarie avec Philippine, la fille d'Abraham Perrin-Du Pasquier, ministre du saint Evangile à Buttes. Son beau-père est un grand érudit. Il se passionne pour la littérature du XVIIIe siècle. Lorsqu'il était encore étudiant, il se proposa d'aller faire visite à Monsieur de Voltaire en son château de Ferney. Doutant d'être reçu comme pasteur il se fait annoncer comme officier des milices neuchâteloises.

Le spirituel philosophe qui s'était informé entre-temps de la qualité de son hôte l'accueillit par ces mots: "N'êtes-vous pas Monsieur, plutôt officier de l'Eglise militante neuchâteloise ?" Leur entretien fut des plus cordiaux et le jeune étudiant quitta Voltaire enchanté de sa visite.

Mais revenons à Jean-Louis... Il servit également le Val-de-Travers et son roi comme lieutenant des milices et Fleurier comme secrétaire de commune. Fleurier lui témoigna sa gratitude en lui offrant une pièce d'argenterie où étaient gravés ces mots: «A Jean-Louis Berthoud, la commune de Fleurier reconnaissante».

La mort le surprit lorsqu'il était en train de lire l'avant-dernier chapitre de l'Histoire de Neuchâtel et de Valangin!

On parle peu du deuxième fils de l'ancien, Daniel-Henry, né en 1766. Il s'expatrie à Londres où il fait sa vie dans le négoce.

Le banquier

De Jonas (1769-1853) l'ancien Berthoud disait un jour "C'est bien dommage que Jonas soit un si mauvais sujet et qu'on n'en puisse rien faire de bon". Piqué au vif par cette remarque il décide de faire encore mieux que ses autres frères. Il prie les siens de lui faire confiance et de le laisser aller à Paris à la place de son aîné négocier les pendules.

Tous les fils Berthoud avaient fait un apprentissage d'horlogerie. Le père désirait ouvrir un comptoir de vente à Paris, mais la mère s'écriait que si son fils aîné devait la quitter, elle en mourrait de chagrin.

Donc toute la famille est enchantée de la proposition de Jonas. L'on fait des préparatifs. On attelle le cheval au vieux char de la maison. Et voilà Jonas qui part à l'aventure. Le voyage dure dix jours. Les huées des gamins du faubourg Saint Antoine l'accueillent lorsqu'il débarque à Paris avec cet équipage par trop provincial. Personne ne se doute que Jonas apporte la fortune dans sa vieille patache grinçante lorsqu'il descend à l'hôtel "Du bon Laboureur". Il réussit rapidement à s'introduire dans la bonne société où il vend montres et pendules que sa famille lui fait parvenir depuis Fleurier. Il passe quatorze ans sur les bords de La Seine sans songer à revenir en Suisse. La révolution française le surprend dans la capitale. Sous la Terreur, son commerce de montres se transforme en contrebande d'or. Les émigrants sachant qu'il était étranger le supplient de faire passer leur or en Suisse. Jonas cache d'une manière astucieuse dans sa pauvre guimbarde de grandes quantités de louis d'or. Il dispose sous ses coussins des sommes très considérables et prend tranquillement le chemin de la Suisse comme un simple citoyen. Près de la frontière de la principauté de Neuchâtel il remet des sacs d'or aux paysans qui ont l'habitude de pratiquer la contrebande entre les deux pays. Selon une

s vieille coutume on ne signe aucun reçu, une parole donnée et une poignée de main suffisent.

Il est dupé une seule fois. Le contrebandier, tenté par une fortune si rondelette la garde pour son usage personnel. Il s'achète une coquette auberge sur la route de Paris et nargue au passage le trop confiant banquier.

Une autre fois, ne trouvant pas de cheval frais pour continuer son voyage, il est obligé de s'arrêter dans un relais louche près de Dijon. Il doit y passer la nuit. Les hôtes de ce coupe gorge ont l'air de bandits et la voiture est

bourrée d'or. L'aubergiste lui propose de rentrer la voiture. « Ce n'est pas la peine s'écrie Jonas, cette vieille carriole peut bien passer la nuit dehors.

Il fait semblant de se coucher tranquillement mais son inquiétude le tient éveillé jusqu'à l'aube. Il reprend la route rassuré, la misérable guimbarde n'a pas été visitée par les sinistres brigands!

Cette aventureuse période donne à Jonas le goût des transactions. Il abandonne le commerce de l'horlogerie pour se lancer dans les transactions bancaires. La banque qu'il fonde est actuellement la plus ancienne de Paris. Le roi Louis Philippe connaissant ses grandes capacités lui offre le poste de régent de la banque de France. Jonas refuse cet insigne honneur et cette charge, car pour cela il devrait devenir Français.

Lorsque le roi de France lui offre les lettres de noblesse, il répond fièrement aux représentants du roi:

"Veuillez dire, Messieurs, à celui qui vous envoie que je suis Suisse et républicain ! "

Charlotte Bugnon de Fleurier, sa fidèle compagne lui donne quatre enfants. Son fils Louis allié Ysoz et son petit-fils reprennent la direction de la banque Berthoud à Paris.

Le quatrième fils de Jean-Jacques Henry, Charles Frédéric né en 1776 ne vécut qu'un an. Il fut suivi d'un autre Charles Frédéric (1778-1849) et d'Auguste (1781-1862). Tous deux vont s'établir aux Ides comme négociants.

Et voilà, cette petite histoire terminée. Les journaux de famille sont très précieux. Ils nous permettent de découvrir la vie quotidienne, simple et même fruste de ceux qui nous ont précédés en cette terre neuchâteloise.

Questions ??? - Réponses

Si vous avez la possibilité de répondre à une ou l'autre des questions publiées, nous vous saurions gré de bien vouloir transmettre vos commentaires au rédacteur pour leurs publications. Merci pour votre perspicacité.

Questions

2006Q11	Recherches sur Daniel Sandoz (1650-1719)
----------------	---

De M. André Sandoz, la Chaux-de-Fonds

Daniel Sandoz, chirurgien s'est installé à La Ferrière où il a créé une clinique et a transformé, en 1688 sa maison en auberge: "Le Logis de la Licorne". On recherche:

- La filiation de Daniel Sandoz (2-3 générations)?
- Son origine complète (Le Locle et ...)?
- Tous renseignements concernant sa descendance.

2006Q12	Recherches sur Pierre Sandoz
----------------	-------------------------------------

De M. André Sandoz, la Chaux-de-Fonds

Au sujet de **Pierre Sandoz**, dont fait mémoire le cartouche daté 1707 de la ferme d'Eric Vermot, au Baillod-Dessus, La Brévine. Photo dans le livre "Les Sandoz", Gilles Attinger 2000, à la page 120. On recherche:

- Filiation de Pierre Sandoz (2-3 générations)?
- Origine complète (Le Locle et ...)?
- Eléments de sa descendance?

2006Q13	a) Recherches sur Fanny Emma Studler b) Sujets de l'Etat
----------------	---

De Madame Freyss-Béguin, de Paris

Je recherche l'ascendance de mon arrière grand-mère, Fanny Emma STUDLER, née le 29 septembre 1843 à La Chaux-de-Fonds, originaire de Krattigen/BE et sujet de l'Etat.

Et par ailleurs, que signifie "sujet de l'Etat" ?

Réponses

2006R07	Recherches ascendance de Charles Léon Evard (1891-1940)
---------	---

Par Paul Favre

1 **EVARD Charles Léon** né le 31.1.1891 au Locle et † le 5.12.1940 à St-Etienne (F) est fils d'Oscar et de Schlageter Sophie (fille de Johann Nepomuk/Grand Duché de Bade et ALTHAUS Barbara). Il est frère d'Oscar, Marguerite, Sophie et Hélène.

2 **EVARD Oscar** né le 19.6.1852 à Chézard-St-Martin et † le 15.12.1915 au Locle est fils de Justin et de Madeleine Quinche.

Nécrologie parue dans la Feuille d'avis des Montagnes du 17 décembre 1915:

Oscar Evard, Préfet, 1852-1915.

La mort a repris hier, après une longue maladie, M. Oscar Evard, préfet du district du Locle, l'une des figures les plus sympathiques et les plus populaires du pays. Aussi, bien qu'on s'y attendit depuis quelques jours, cette triste nouvelle causera-t-elle un vrai chagrin à tous ceux qui ont connu Oscar Evard, aussi bien comme fonctionnaire que comme simple citoyen. Peu d'hommes ont été plus dévoués et plus bienveillants ; peu de carrières ont été aussi remplies et aussi riches que la sienne.

Le défunt était né le 19 juin 1852 à Chézard (Val-de-Ruz). Orphelin de père et de mère dès l'âge de 10 ans, il eut une enfance plutôt dure et se trouva bien vite aux prises avec la vie. Intelligent, courageux et travailleur, il apprit de bonne heure à surmonter les obstacles et les difficultés du chemin. Et si la voie qu'il parcourut fut large, ce n'est pas sans efforts qu'Oscar Evard y parvint. De petit domestique de campagne qu'il était au Val-de-Ruz, il arriva successivement aux postes honorables qu'on va voir et jusqu'à celui de préfet, qu'il conserva jusqu'à sa mort.

Oscar Evard fut un fils de ses oeuvres. Et s'il obtint un résultat digne de ses qualités, il ne perdit jamais cette simplicité affable et cette bienveillance envers tous qui lui ont valu l'affection de tous ses concitoyens. Après des études à l'Ecole normale, Oscar Evard était nommé le 9 mai 1870, instituteur aux Roulets. Bon pédagogue, aimant les enfants autant que sa profession pour laquelle il était parfaitement doué, il ne restera pas longtemps dans ce hameau et fut appelé la même année, au mois de novembre, à la cinquième classe du Locle. Il y enseigna trois années consécutives.

A cette époque, plus qu'aujourd'hui, les jeunes gens s'intéressaient à la chose publique. Et ce fut le cas pour Oscar Evard, qui se sentit bientôt attiré vers l'administration. Il entre en 1873 dans l'administration communale, où il

seconde avec succès Numa Sermet. Six ans plus tard, en 1879, il est nommé secrétaire de la Préfecture, fonctions qui lui permirent de développer les qualités acquises dans les stages précédents. Il est en même temps, et jusqu'en 1898, chef de section.

Son intelligence, son esprit pacifique et bienveillant, la considération dont il était entouré le désignaient tout naturellement quand le poste de juge de paix devint vacant en 1892 ; et c'est sur Oscar Evard que se porta le choix des électeurs pour cette charge, délicate entre toutes. Il sut, pendant les six années de sa magistrature, rendre une justice parfaitement équitable et conciliante à souhait. Et c'est avec regret que ses administrés, qui avaient en lui un conseiller de confiance, se séparèrent de ce bon juge plein de tact. Mais d'autres charges appelaient Oscar Evard, auquel le Conseil d'Etat confia dès 1898 le poste de préfet. Le gouvernement ne pouvait faire un meilleur choix et Oscar Evard ne trompa pas les espérances qu'on avait mises en lui. Il fut jusqu'au dernier jour, le modèle des fonctionnaires, le serviteur scrupuleux de la République, dévoué, minutieux et ponctuel jusque dans les plus petits détails.

Le goût très vif qu'il avait pour la chose publique et sa popularité de bon aloi le mirent en vedette. Aussi bien Oscar Evard était-il digne en tous points de la confiance que lui témoignèrent les électeurs radicaux, quand ils l'envoyèrent siéger au Grand Conseil (1894 à 1898), où il était une force très appréciée pour la députation locloise. Quant à son activité locale, elle fut considérable. Oscar Evard était l'homme à qui l'on s'adressait en toutes circonstances, et jamais en vain. Il donna son temps sans compter à de nombreuses sociétés locales et se dépensa en particulier pour la Musique Militaire, qui lui conserve, comme tant d'autres corporations, un souvenir de gratitude émue. En outre, il n'est pas d'autorités locales dont il n'ait été appelé à faire partie : Conseil général, commission scolaire, comité des études, etc., etc. La Société d'Agriculture du district du Locle le compta longtemps aussi parmi les membres les plus zélés de son comité.

Les oeuvres sociales trouvèrent en lui un précieux soutien. On sait qu'il fut avec Arnod Kohly, le fondateur du bureau de travail qui a rendu de grands services aux chômeurs.

Une question l'intéressa toujours particulièrement : celle de l'assurance maladie. Et c'est dans ce domaine qu'Oscar Evard dépensa surtout une très grande et très féconde activité. Il fut l'une des chevilles ouvrières de la "Fraternité", qui a cessé d'exister, et de la "Société fraternelle de Prévoyance", à laquelle il a rendu d'inappréciables services. Il fut président de la section locale de 1884 à 1894, puis caissier central de la Société, poste de confiance qu'il a occupé jusqu'à l'année dernière.

Une personnalité telle que la sienne ne disparaît pas sans laisser un grand vide, et celui que laisse chez nous Oscar Evard ne sera pas facile à combler. Il était le citoyen dévoué par excellence, toujours prêt à rendre service, l'homme accueillant à qui ses nombreux amis garderont un souvenir fidèle et reconnaissant.

Ce qu'il fut pour les autres, il le fut aussi, et doublement pour les siens, auxquels nous présentons notre respectueuse et profonde sympathie.

3 **EVARD Justin** est né le 6 avril 1814 et est baptisé à Cernier le 17 avril 1814. Il est fils de Jean Louis et Julie Anne Carrel.

Justin épouse le 15 mai 1841 à Chézard-Saint-Martin Madeleine Quinche, fille d'Abram David Quinche.

Les enfants de ce couple sont :

Louis "Hermann" né le 20 février 1842 et mort avant 1915.

Oscar né le 19 juillet 1852 et mort le 15 décembre 1915

Dina

Ida

4 **EVARD Jean Louis** est fils de Louis et de Suzanne Madelaine Debély.

Jean Louis épouse Julie Anne Carrel, fille de Joseph Carrel.

Les enfants de ce couple sont :

Louis Eugène, né le 19.3.1809 à Chézard St-Martin

Justin, né en 1814 à Chézard St-Martin

Louis Alexis, né le 29.7.1816 à Chézard St-Martin

Le 11 février 1814 le notaire David Evard passe l'acte de partage fait par Suzanne Madelaine Debély après la mort de son mari, Louis Evard, entre leurs enfants.

Le 22 novembre 1819 le notaire David Evard nous apprend que Jean Louis Evard procède à une vente.

5. **EVARD Louis**, ancien d'Eglise est mort avant le 11 février 1814. Il épouse Suzanne Madelaine Debély, fille de Jean Jaques Debély et de Suzanne Marie Carrel

Les enfants de ce couple sont :

Une fille mariée avec Frédrich Veuve et décédée avant son père.

Rose Marie qui épouse Isaac Henry Challandes

Suzanne Marguerite qui épouse David Pierre Tripet

Jean Louis

2006R12	Les sujets de l'Etat
---------	----------------------

Réponse de Germain Hausmann

Avant 1848, la procédure de naturalisation se passait dans le sens contraire de ce qui se fait d'aujourd'hui, c'est à dire que le futur Neuchâtelois demandait d'abord la naturalisation de l'Etat de Neuchâtel. Une fois celle-ci obtenue, il devait trouver une commune qui voulait bien l'accepter. Cette quête n'était pas facile, car presque toutes les communes étaient totalement fermées et n'acceptaient aucun nouveau membre. C'est ainsi que beaucoup de personnes sont restées neuchâteloises, mais sans commune. On les a appelés "**sujet de l'Etat**".

Les personnes sans commune d'origine se répartissaient en plusieurs catégories :

- il y avait les "heimatlos" au sens strict (ce que nous appellerions aujourd'hui des apatrides). Aucun Etat ne les reconnaît comme ses ressortissants.
- il y avait les "descendants d'huguenots", qui avaient été reçus dans des conditions spécifiques dès 1707. En fait, on leur avait délivré des papiers qui leur servaient pour poursuivre leur route en direction de la Prusse. Mais certains sont restés chez nous et avaient ce statut intermédiaire.
- il y avait les "**sujets de l'Etat**" que l'on peut diviser en 3 groupes :
 1. les descendants illégitimes de Neuchâtelois.
 - 2.a. les naturalisés par l'Etat qui n'avaient pu ou voulu acquérir une commune d'origine. Si c'étaient des personnes d'origine étrangère, elles n'étaient que sujets de l'Etat.
 - 2b. Idem. Si c'étaient des personnes d'origine suisse, elles étaient sujets de l'Etat *et* originaires d'une commune d'un autre canton.

En 1863, tous les heimatlos et sujets de l'Etat ont été répartis dans les communes neuchâteloises, sauf ceux de la dernière catégorie (la catégorie 2b).

Il faut comprendre que les communes n'étaient pas très enthousiastes à l'idée d'augmenter le nombre de leurs ressortissants (et de leurs assistés éventuels). Aussi, on a considéré que les personnes qui faisaient partie de cette catégorie 2b étaient suffisamment "couvertes" en ayant déjà une commune d'origine et qu'il était inutile de leur en donner une deuxième, neuchâteloise. Ils sont donc restés sujets de l'Etat de

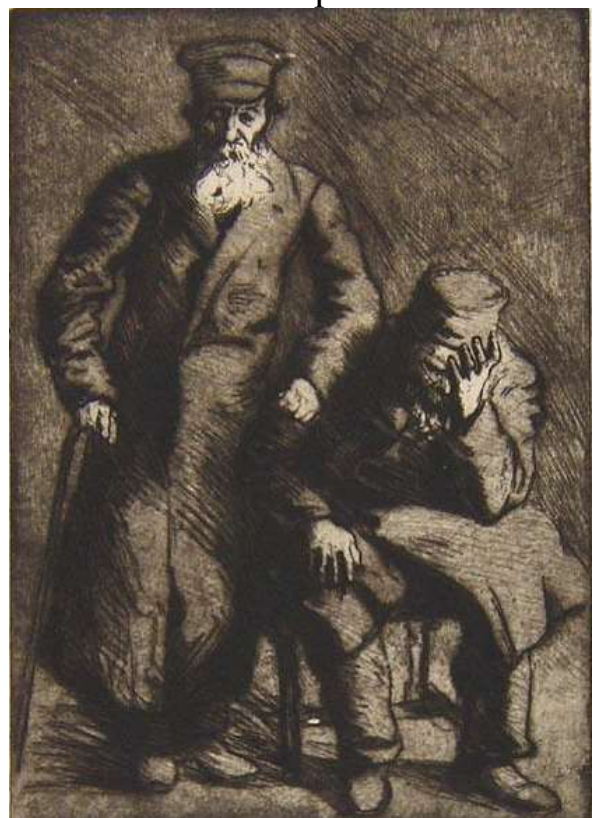

Neuchâtel jusque dans les années 1954, où leur statut, extraordinaire, a commencé à déranger. Ils ont alors été "donnés" à la commune de Neuchâtel.

Pour conclure, rappelons qu'en Suisse il n'existe pas de nationalité suisse stricto sensu. Chacun est ressortissant d'un canton et c'est le fait qu'il soit Neuchâtelois, Vaudois, Bernois, etc. qui le fait appartenir à la Suisse.

Heimatlos
Hermann Struck
04.07.1892 † 14.01.1951

Lettres de nos lecteurs

Cette rubrique vous donne la possibilité de nous donner votre avis et critiques sur les articles publiés ou tout autre communication qui pourrait intéresser les généalogistes que nous sommes. Merci d'avance pour votre collaboration.

Votre rédacteur

Monsieur Louis Barrelet nous signale quelques petites erreurs qui se sont glissées dans sa lettre publiée dans le Bulletin 29. Nous lui adressons nos excuses pour ces "coquilles".

Il s'agit de la famille VATTEL:

p. 33, au 2^e paragraphe il fallait lire "Branche anoblie de la famille Vattel" et non branche oubliée !

Trois lignes plus bas, il fallait lire "Ancêtres directs de Emer de Vattel" et non ancêtres divers.

Et à la p. 34, 6 lignes avant la fin, il fallait lire : "Donc, David le pasteur... fils de David Vattel-Steiner" et non fils de David Vattel Simon.

©©©©©©©©

Monsieur Robin Moschard nous signale qu'une erreur s'est glissée dans la généalogie des Borel-Bacon publiée dans le même Bulletin 29 à la p. 4, tout en haut à partir de la ligne en italique "*Enfants du 2^e lit*".

Par un malheureux raccourci, les enfants de Charles Emile Borel et de Alice Grisel sont devenus les enfants du 2^e lit de Charles Emile Borel et de Bérangère Perrinjaquet, tandis que Marie Constance Borel, issue du 2^e lit de Charles Emile Borel et de Bérangère Perrinjaquet ainsi que sa descendance n'ont pas été mentionnés.

Voici donc ci-après cette lignée.

Environnement familial de Marie Constance BOREL, alliée DuBois (1908-72)

Charles Emile Borel-Manz-Perrinjaquet, directeur de la Maison Pernod à Couvet, né le 14.05.1858 à Couvet NE, décédé le 23.05.1926 à Couvet NE. Il est fils de Frédéric Sélim (1829-) et Marie Constance Petitpierre (1821-)

Premières nocés le 20.09.1883 à Couvet NE, avec *Elise Manz*, née le 27.05.1858 au Moulin de Naz VD, décédée le 23.05.1900 à Couvet NE, fille de Thomas et Jeanne Rose Curchod; dont 2 fils :

Jules Emile Borel-Ruesch, commandant de corps d'Armée, né le 18.08.1884 à Couvet NE, décédé le 12.03.1963 à Bienne; épouse, le 14.10.1902 à St-Gall SG, *Louise Ruesch*, de Gaiserwald SG; deux enfants

Denis Adolf Borel-Jeanrenaud 1917-2006

Anne-Lise Borel-Favre 1924-

Charles Emile fils Borel-Grisel, né le 16.03.1887 à Couvet NE, décédé le 19.07.1931 au Landeron NE; épouse, le 20.10.1913 à Couvet NE, *Alice Grisel*, de Travers NE; Dont 2 enfants :

Jeanne Alice Borel-Bachmann 1915-

Jean-Pierre Borel-Hänni 1917-

Deuxièmes nocés le 07.11.1906 à Couvet NE, avec *Julia Bérangère Perrinjaquet*, de Travers NE, née le 25.03.1883 à Travers NE, décédée le 26.07.1958 à Neuchâtel, fille de Louis et Rose Marie Egger; une fille:

Marie Constance Borel, de Couvet NE, née le 31.05.1908 à Couvet NE, décédée le 29.03.1972, à Yverdon VD, inhumée à Neuchâtel; a épousé, le 25.02.1929 à Couvet NE, *Pierre William DuBois*, du Locle, La Chaux-de-Fonds et Neuchâtel (dès 1870), né le 08.07.1903 à La Côte-aux-Fées NE, décédé le 07.07.1993 à Landeyeux (hôpital), inhumé à Rochefort NE; fils de Paul Fritz DuBois, né le 31.03.1878, décédé le 10.02.1961 à Neuchâtel, pasteur à La Côte-aux-Fées NE dès 1902, à Travers NE, puis à Neuchâtel jusqu'en 1945, et Elisabeth Mayor (26.01.1881- 09.03.1965) à Neuchâtel.

Pierre William DuBois-Borel (1903-93) a été directeur de l'école d'horlogerie de St-Imier. Ensuite il est entré à Ebauches SA Fontainemelon dès 1947 d'abord comme conseiller technique, puis en tant qu'administrateur délégué, et dès 1964 comme directeur technique. Il est aussi colonel de la place d'arme de Neuchâtel, et président de la Sté Suisse de Chronométrie (SSC).

Pierre DuBois-Borel (1903-93) a épousé en secondes nocés, le 17.04.1974 à Rochefort NE, Antoinette Schmid née Guth, de Glaris et Neuchâtel, née le 26.07.1912 à Nancy (Meurthe-et-Moselle), fille de Victor Albert et Anna Rottmann.

Antoinette s'était mariée en 1^e noce le 04.02.1937 à Strasbourg avec Paul Jean Rodolphe Schmid, né le 28.12.1905, † le 28.07.1954 à

Wildegg AG, inhumé à Colombier NE, fils de Jules Albert Schmid et Susanne Emma Roulet.

Cette famille DuBois est issue de la branche de Vuillemin Du boz au XVI^{ème} s. [Notice généalogique de la famille Dubois, de W. et Phil. Wavre, 1910]

Le frère de Paul DuBois-Mayor (1878-1961), Ernest DuBois-Mayor (1871-1925), a épousé la sœur d'Elisabeth, Annie Mayor (1878-1972), et ont demeuré ensemble dans leur propriété de la rue de l'Évole 23 à Neuchâtel construite par leur père, l'architecte William Mayor (1844-90), jusqu'à sa démolition vers la fin des années 1960. Un bâtiment moderne, occupé par une compagnie d'assurance, a été construit à la place, et plus tard le tunnel actuel a donné une nouvelle rue. Cette dernière, qui ne comporte qu'un seul numéro a été dédié en 1969 à leur père William Mayor (1844-90).

Une 3^{ème} fille de ce dernier, Alice Mayor (1884-1946), a épousé en 1912 Auguste Moschard (1881-1950), de Moutier BE. Ils se sont installés aussi à la rue de l'Évole 23 entre 1916 et 1918 avant de se fixer au château de Beauregard.

Voir à ce sujet, la généalogie de la famille Mayor, de Grandcour VD et Neuchâtel (1818), de R. Moschard, in bull. de la SNG n°13/1999.

Pierre William Dubois et Marie Constance née Borel ont deux filles :

Rose-Marie DuBois, née le 04.02.1930 à St-Imier BE, décédée 23.09.1993, inhumée à Peseux NE; épouse, le 24.02.1967 à Peseux NE, *Willy Pilet*, de Château-d'Oex VD, né le 01.10.1904, décédé le 21.08.1983 à Corcelles-Cormondèche NE; pas de descendance.

Valérie DuBois, née le 19.07.1932 à Berne, décédée le 26.10.1972 à Marin, inhumée à Neuchâtel; épouse, le 03.08.1956 à Neuchâtel, *Max Francis Kübler*, de Travers NE, né le 25.11.1923 à Neuchâtel, décédé le 02.08.2004 à La Chaux-de-Fonds, fils de Max Fritz et Rose Marie Guye; dont 2 enfants :

Jean-François Kübler 1959-1974

Marc-Antoine Kübler 1962

Francis Kübler est pasteur à Neuchâtel, à La Côte-aux-Fées, à Coffrane, à Cormondèche, missionnaire en Afrique vers 1970, aumônier de la Maison de Pontareuse, aumônier du home l'Auvent, président d'honneur de la Croix-Bleue neuchâteloise, président du Choeur Mixte de la Paroisse Réformée de la Côte, frère de Max Kübler, notaire à Neuchâtel. Francis Kubler se remarie 22.06.1973 à Neuchâtel avec Florence Noëlle Jaquet, née le 23.12.1924 à

Bussy FR, de La Sagne NE, fille de François et de Berthe Nathalie Martin.

Sources :

- *Acte de Famille de Charles Emile Borel-Manz-Petitjaquet (1858-1926), de Couvet*
- *Acte de Famille de Pierre DuBois-Borel (1903-93), du Locle*
- *Acte de Famille de Francis Kübler-DuBois (1923-2004), de Travers*
- *Avis Mort. de Francis Kübler + 2004, in FAN 4.8.2004*
- *« Les Borel-Bacon, branche de Jules Borel, commandant de corps d'Armée », in Les descendants de Valcherius Borel, tome 2, de Pierre-Arnold Borel, éd. 1991, p.70,74,76,80a*
- *« Les Borel-Bacon, branche de Jules Borel, commandant de corps d'Armée », p.3-4, par Pierre-Arnold,*
- *in bull. n°29/septembre 2006 (extrait de Borel tome 2, p.70,74)*
- *Notice généalogique de la famille Dubois, de W. et Phil. Wavre, éd. 1910*
- *Familles bourgeoises de Neuchâtel, de Ed. Quartier-la-Tente, éd. Attinger 1903, p.25,99,100,141*
- *Généalogie de la famille Mayor, de Grandcour VD et Neuchâtel (1818), de R. Moschard, in bull. de la SNG n°13/1999.*
- *Nécrologie d'Ernest DuBois + 1925, in FAN 16.11.1925*
- *Nécrologie d'Ernest DuBois + 1925, in Messenger Boiteux de Neuchâtel 1927, p.41-42*
- *Nécrologie d'Ernest DuBois + 1925, in Almanach du Montagnard 1927, p.44-45*
- *Nécrologie de Paul DuBois + 1961, in FAN 13.02.1961*
- *Nécrologie de Pierre DuBois + 1993, in Courrier Neuchâtelois 18.08.1993*
- *Notice biographique de William Mayor (1844-90), in Gravure neuchâteloise, de Boy de la Tour, éd.1928*
- *Notice biographique de William Mayor (1844-90), in Journal de Serrières 24.10.1984*
- *Nécrologie de William Mayor + 1890, in Messenger Boiteux de Neuchâtel 1991, p.47-48*

R. Moschard, Neuchâtel, oct. 2006

Liste des membres de la SNG au 01.12.2006

<i>Nom</i>	<i>Prénom</i>	<i>NP Localité</i>
Allenbach	Jacques	F-25000 Besançon
Amez-Droz	Alain+Lydia	CH-2300 La Chaux-de-Fonds
Andrié	Denis	CH-2400 Le Locle
Aschwanden	Yvette	CH-2036 Cormondreche
Balmer	Berthe-Hélène	CH-2042 Valangin
Balmer	John	CDN- London, Ontario
Barbey	Dominique	F-92400 Courbevoie
Barbier	Jean-Yves	F-69110 Ste-Foy-les-Lyon
Barrelet	Louis	CH-2074 Marin
Béguin	Monique	CH-2022 Bevaix
Benguerel	François	CH-4104 Oberwil
Bernard-Bovet	François	F-69100 Villeurbanne
Berthoud	Georges	CH-1209 Genève
Berthoud	Jean	CH-2000 Neuchâtel
Beurret	Stéphane	CH-2300 La Chaux-de-Fonds
Birkstel	Jan	GB-London N6 Sud
Blocher-Coulon	Henriette	F-94130 Nogent-s-Marne
Bolle	Claude-François	F-88000 Epinal
Borel	Erwin	CH-6006 Lucerne
Borel	Jacques	F-83150 Bandol
Borel	Jean-Claude	CH-2533 Evilard
Borel	Jean-Marc	CH-1055 Froideville
Borel	Philippe René	CH-1202 Genève
Borel	Pierre André	CH-2114 Fleurier
Borel	Pierre-Arnold	CH-2300 La Chaux-de-Fonds
Borel-Jaquet	Ida	CH-2034 Peseux
Borel-Petitjaquet	Bernard	F-50110 Bretteville
Bossert	Jeanne	CH-2000 Neuchâtel
Brand-dit-Siméon	Chantal	CH-2013 Colombier
Calame	François	CH-1205 Genève
Cattin	Louis	CH-1018 Lausanne
Caumont	Jacqueline	F-29660 Carantec
Chanel	Michel	CH-2523 Lignières

<i>Nom</i>	<i>Prénom</i>	<i>NP Localité</i>
Charret	Michel+Odette	F-75008 Paris
Clerc	Pierre-André	CH-3005 Bern
Colin-Martenet	Frédéric	CH-2205 Montmollin
Coulon	Jean-Claude	CH-1450 Sainte-Croix
Crameri	Gérard	CH-2300 La Chaux-de-Fonds
Darbre	Jean-Claude	CH-2035 Corcelles
De Marval	Gaspard	CH- 1000 Lausanne 15
De Montmollin	Bernard	CH-2000 Neuchâtel
De Montmollin	Georges	CH-2000 Neuchâtel
De Montmollin	Marie-Lise	CH-2202 Chambrelieu
De Rougemont	Yves	CH-2015 Areuse
Decreuse	Philippe	CH-2013 Colombier
D'Epagnier	Christophe	CH-2035 Corcelles
Desaules Guex	Sandra	CH-1030 Bussigny
Dubois	Gérard	CH-2533 Evilard
Dujardin	François	F-75011 Paris
Duros	Evelyne	F-14000 Caen
Evard	Maurice	CH-2053 Cernier
Faivre	Pierre Modeste	Guilford 2161 N.S.W. Australia
Faivre-Wälti	Christiane	CH-2414 Le Cerneux-Péquignot
Fallet	Paul	CH-2035 Corcelles
Favre	Paul+Françoise	CH-2400 Le Locle
Favre-Béguin	Suzanne	CH-2016 Cortaillod
Favre-Bulle	Céline	CH-2300 La Chaux-de-Fonds
Fischer	Anne-Lise	CH-2035 Corcelles
Frainier	Maurice	CH-2035 Corcelles
Freyss-Béguin	Marianne	F-75015 Paris
Gasser-Clerc	Evelyn	CH-2505 Bienne
Gaudier	Maryse	CH-1206 Genève
Gerber	Gilberte	CH-2013 Colombier
Gern	Samuel	CH-2000 Neuchâtel
Gern	Yvette	CH-2000 Neuchâtel
Giacometti	Anne-Lise	CH-1002 Lausanne
Gilzinger-Calame	Pierre	F-93891 Livry-Gargan
Grandjean	Fabienne	F-08090 Haudrecy
Grandjean	Jacques	CH-2108 Couvet

<i>Nom</i>	<i>Prénom</i>	<i>NP Localité</i>
Grandjean	Ronald Frank	Ft.Pierce, FL 34951 USA
Grandjean-Bille	Olivier	CH-1326 Juriens
Grosclaude	F.	F-78960 Voisins-le-Bretonneux
Guyon	Annie	F-25000 Besançon
Hausmann	Germain	CH-2022 Bevaix
Hausmann-Schaer	Suzanne	CH-2068 Hauterive
Henry	Marc-Antoine	CH-2000 Neuchâtel
Hess-Steiner	Suzy	CH-3971 Chermignon
Huber	Yolande	CH-2300 La Chaux-de-Fonds
Huguenin	Michel	CH-2013 Colombier
Huguenin-Dumittan	Willy	CH-2072 Saint-Blaise
Huguenin-Virchaux	Noël	CH-2300 La Chaux-de-Fonds
Humbert-Droz	Alfred	CH- 1138 Viilars-sous-Yens
Humbert-Droz	Michel	CH-2000 Neuchâtel
Jacot	Laurent	CH-1553 Dompierre
Jacot-Guillarmod	Frédéric	CH-1227 Carouge
Jardin-d'Asfeld	Edith	CH-1802 Corseaux
Jeanmaire-Lesage	Simone	F-45160 Olivet
Jeanrenaud	Michel	CH-1233 Bernex
Jordan	Bernard	CH-2000 Neuchâtel
Kerwand-Petitpierre	Josiane	CH-2035 Corcelles
Kreis	Michel	CH-2117 La Côte-aux-Fées
Landry	Daniel	CH-2017 Boudry
Landry	Emeline	CH-2720 Tramelan
De Larochefoucault	Armand	F-75005 Paris
Lassueur	Serge	CH-1796 Courgevaux
Le Clerc	André-Hubert	F-44000 Nantes
Leschot	André	F-72000 Le Mans
Maridor	Raymond	CH-2000 Neuchâtel
Maumary	Marcel	CH-2043 Boudevilliers
Mojon	Jean-François	CH-2208 Les Hauts-Geneveys
Monbaron-Malsot	Danielle	F-91700 Villiers-sur-Orge
Morel	Daniel Louis	CH-2074 Marin
Moschard	Robin	CH-2000 Neuchâtel
Nicolet	Biaise	CH-1920 Martigny
Nicolet	Jean-Daniel	CH-2504 Bienne

<i>Nom</i>	<i>Prénom</i>	<i>NP Localité</i>
Nicolet-Baumann	Dora	CH-2503 Bienne
Nusslé	Eric	CH-2117 La Côte-aux-Fées
Péguiron	Liliane	CH-1040 Echallens
Pellaton	Françoise	CH-2520 La Neuveville
Pellegrini	Paride	CH-2000 Neuchâtel
Pernau	Winfried	D-53639 Königswinter
Perrenoud	Henri	CH-2000 Neuchâtel
Perrenoud	Jean-Paul	CH-1213 Petit-Lancy
Perrin	Marthe	CH-2740 Moutier
Pettavel	René-Louis	CH-2000 Neuchâtel
Piaget	Sylvain	CH-2112 Môtiers
Pièce	Pierre-Yves	CH-1880 Bex
Pieren Rognon	Martine	CH-2523 Lignières
Portmann	Jacques	CH-2000 Neuchâtel
Py	Jean Samuel	CH-1450 Sainte-Croix
Riva	Olivier	CH-2009 Neuchâtel
Robelin-Cousin	Monique	F-06200 Nice
Robert	Jacques	F-31 100 Toulouse
Robert-Charrue	Daniel	CH-2012 Auvernier
Robert-Charrue	Denis	CH-2054 Chézard-Saint-Martin
Robert-Primault	Marc	CH-2000 Neuchâtel
Robert-Voisard	Charlotte	CH-2000 Neuchâtel
Roelly	Chantal	F-59491 Villeneuve d'Asq
Roelly	Guillaume	F-78640 Neauphie-le-Château
Rosselet	François	CH-1071 Saint-Saphorin
Rougemont	Bernard	F-60560 Orry-la-Ville
Roulet	Pierre-Alfred	CH-2316 Les Ponts-de-Martel
Ruedin	Jeanne-Hélène	CH-2340 Le Noirmont
Sandoz	André	CH-2300 La Chaux-de-Fonds
Santschi	Françoise	CH-2000 Neuchâtel
Schellenbaum	Luisa	CH-1073 Savigny
Scheurer	Rémy	CH-2068 Hauterive
Schnegg	Denise	CH-2000 Neuchâtel
Schneiter	Emile	CH-1006 Lausanne
Scyboz	Claude + Souzi	CH-2000 Neuchâtel
Seigneur	Noëlle	CH-2016 Cortaillod

<i>Nom</i>	<i>Prénom</i>	<i>NP Localité</i>
Simonet	Marianne	CH-2072 Saint-Blaise
Stettler	Susanna	CH-8645 Jona
Steiger	Michel	CH-1814 La Tour-de-Peilz
Strebler	André	CH-2025 Chez-le-Bart
Thiébaud	Margaretha	CH-2103 Noiraigue
Thomas	Claude	F-54300 Lunéville
Vaucher	Claude	CH-1217 Meyrin
Vaucher	Claude	CH-1720 Corminboeuf
Viranyi	Judith	CH-2000 Neuchâtel
Von Allmen	Jean-Marc	F-68290 Kirchberg
Vuille	Roland	CH-2612 Cormoret
Vuilleumier	André	CH-2114 Fleurier
Vuilleumier	Jean-Philippe	CH-2015 Areuse
Wagnières	André	CH-1206 Geneve
Wasserfallen	Antoine	CH-3005 Bern
Wavre	Jean-Michel	CH-2000 Neuchâtel
Wixel	Maryanne	CH-1445 Vuiteboeuf
Wörle-Perrenoud	Marguerite	CH-1012 Lausanne
Zbinden	Rita	CH-2900 Porrentruy

Mémento

Nous vous rappelons ci-après les prochaines manifestations organisées par notre société en vous invitant à y participer.

Si vous avez des problèmes de déplacements, vous pouvez vous adresser à la rédaction du bulletin (coordonnées en page III de couverture).

Le comité de la Société Neuchâteloise de Généalogie convoque ses membres en Assemblée générale ordinaire

Date: lundi 29 janvier 2007 à 20h00

Lieu: Buffet de Gare des Hauts-Geneveys

Ordre du jour:

1. Salutations, appel
2. Procès-verbal de l'assemblée générale du 30 janvier 2006
3. Rapport annuel de la présidente
4. Comptes 2006
 - a) rapport du trésorier
 - b) rapport des vérificateurs
 - c) approbation
5. Démissions, admissions
6. Nominations statutaires
 - a) de la présidente
 - b) du comité
 - c) des vérificateurs
7. Propositions individuelles (à présenter par écrit 19 jours avant l'assemblée)
8. Divers

Après cette partie administrative, Paul Favre parlera d'une recherche qu'il a faite dans le cadre du programme "Swissroots" sur la famille CLERC de Fenin et Corcelles.

Au plaisir de vous rencontrer, nous vous prions d'agréer, Mesdames, Messieurs, nos cordiales salutations.

Le comité

Programme 2007

Date	Programme	Lieu	Responsable
Lundi 29 janvier 20 h 00	<i>Assemblée générale</i>	Les Hauts-Geneveys (Buffet de Gare)	Le Comité
Lundi 12 mars 19 h 30	"Habitat rural de Plancemont et des alentours". Conférence de D. Glauser	Les Hauts-Geneveys (Buffet de Gare)	J.-Ph. Vuilleumier
Lundi 23 avril 19 h 30	Anecdotes sur les fermes de Plancemont Par Pierre-Arnold Borel	Les Hauts-Geneveys (Buffet de Gare)	P.-A. Borel
Lundi 21 mai 19 h 30	Visite de l'exposition sur T. Combes commentée par Caroline Calame	Moulins du Col des Roches Le Locle	F. Favre
Samedi 9 juin Journée	Nos ancêtres anabaptistes	Chapelle de Jeanguï (Tramelan)	F. Favre
Samedi 6 octobre Journée	Sortie au château de Belvoir	Belvoir (France)	A.-L. Fischer et M. Frainier
Samedi 17 novembre Journée	Journée Portes Ouvertes aux Archives de Neuchâtel	Château de Neuchâtel	A.L. Fischer
Vendredi 30 novembre	Repas de fin d'année	Les Hauts-Geneveys (Buffet de la Gare)	D. Robert-Charrue
samedi 2 février 2008 14 h 30	Assemblée générale	Lieu à définir	Le Comité

